

ESTRATTO DELLA SEDUTA DEL 31/03/2014

DELIBERAZIONE del COMITATO DI INDIRIZZO E CONTROLLO

n. 01 del 31/03/2014

Oggetto: **Relazione attività anno 2013 - ex artt. 82 *sexies* e 82 *novies* l.r. 24 febbraio 2005 n. 40 “Disciplina del servizio sanitario regionale” e successive modificazioni – Approvazione.**

Proponente: Il Direttore (Dott. Francesco Cipriani)

Estensore: Sara Salti

Nome Cognome	Qualifica	presente	assente
Armellini Marco	Membro		x
Becagli Claudio	Membro	x	
Ciari Costantino	Membro	x	
Montomoli Emanuele	Membro	x	
Palumbo Pasquale	Membro		x
Repice Francesco	Membro	x	
Saracini Elisa	Membro	x	
	TOTALE	5	

Assente il Presidente del Comitato di indirizzo e controllo, prof. Annibale Biggeri, in quanto dimissionario dal 15/07/2013

Partecipa il Direttore dell’Agenzia, Dott. Francesco Cipriani.

IL COMITATO DI INDIRIZZO E CONTROLLO

Vista la deliberazione del Consiglio regionale n. 52 del 26 luglio 2011 avente ad oggetto "Agenzia regionale di sanità (ARS). Comitato di indirizzo e controllo. Nomina dei componenti" e il decreto del Presidente della Giunta Regionale n. 126 del 27 luglio 2011 recante "Agenzia regionale di sanità (ARS). Nomina del Presidente del Comitato di indirizzo e controllo" e la deliberazione del Consiglio regionale 9 luglio 2013, n. 68 recante: "Agenzia regionale di sanità (ARS). Comitato di indirizzo e controllo. Sostituzione componente." con la quale è stato nominato un membro in sostituzione di un membro dimissionario;

Vista la legge regionale 24 febbraio 2005, n. 40 (*Disciplina del servizio sanitario regionale*) e successive modifiche ed integrazioni;

Richiamato, specificatamente, il combinato disposto degli articoli 82 *sexies*, comma 1, lettera b) e comma 3 lettera b) e art. 82 *novies*, comma 2, lettera g) della stessa l.r. 40/2005, con il quale si dispone che il Comitato di indirizzo e controllo (CdI) approvi la relazione annuale di attività dell'Agenzia, elaborata dal Direttore, da presentare a cura del Presidente del CdI alla Giunta regionale, per la successiva trasmissione al Consiglio regionale;

Valutato opportuno delineare un bilancio dell'attività svolta nell'anno 2013, con lo scopo di offrire alle istituzioni regionali ed agli attori del sistema sanitario e socio-sanitario un quadro delle principali iniziative sviluppate e delle opportunità che l'Agenzia può offrire attraverso le sue fonti informative ed i suoi strumenti di ricerca;

Esaminata la relazione di attività 2013 dell'ARS nel testo elaborato dal Direttore e contenuto nell'allegato "A", parte integrante e sostanziale del presente atto, che si compone di tre parti principali: 1) Sintesi delle principali attività svolte dalle strutture di ARS, 2) Descrizione analitica dell'attività scientifica di ARS (distinta in 25 macrovoci), 3) I prodotti di ARS (pubblicazioni su riviste, rapporti scientifici, docenze, ecc.);

Ritenuto, pertanto, di approvare la sopra richiamata relazione di attività 2013 dell'Agenzia;

A voti unanimi

DELIBERA

1. di approvare, per le motivazioni espresse in narrativa, la relazione di attività dell'ARS per l'anno 2013, nel testo allegato sub. lett. "A", parte integrante e sostanziale del presente atto;
2. di disporre affinché il Direttore provveda alla diffusione della relazione di cui al punto 1, attraverso il sito web dell'ARS;
3. di dare, altresì, mandato al Direttore di inviare il presente atto alla Giunta regionale per la successiva trasmissione al Consiglio regionale, secondo la disciplina recata dall'articolo 82 *sexies*, comma 3, lettera b), della l.r. 40/2005 e ss.mm.;
4. di assicurare la pubblicità integrale del presente provvedimento mediante inserimento nella sezione "Amministrazione Trasparente" sul sito web dell'ARS (www.ars.toscana.it).

Il Comitato di indirizzo e controllo

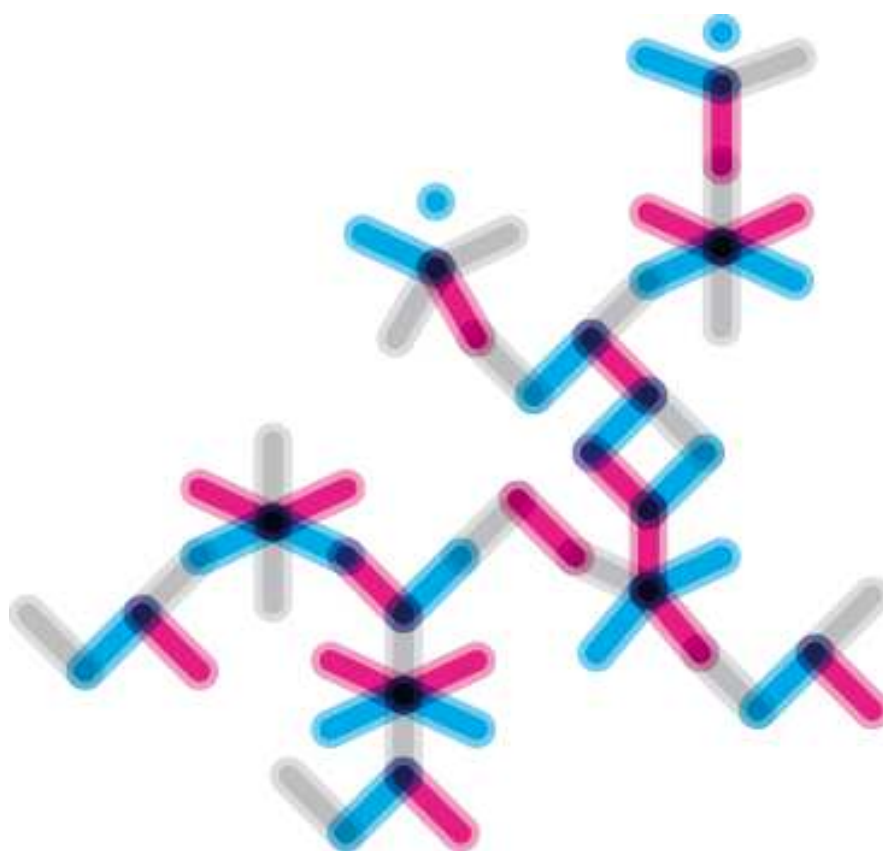

Agenzia Regionale di Sanità Relazione di attività 2013

INDICE

Premessa	3
1 Sintesi delle principali attività svolte dalle strutture di ARS	6
2 Descrizione analitica dell'attività scientifica di ARS	16
1. Ambiente.....	19
2. Stili di vita e dipendenze.....	28
3. Salute donne.....	37
4. Salute bambini.....	39
5. Anziani.....	43
6. Stranieri.....	48
7. Malattie croniche.....	49
8. Malattie cardiovascolari.....	55
9. Malattie infettive.....	56
10. Traumi e violenza.....	59
11. Disabilità'.....	61
12. Salute mentale.....	62
13. Salute in carcere.....	64
14. Farmacoepidemiologia.....	66
15. Ospedale.....	68
16. Territorio.....	71
17. Medicine complementari.....	73
18. Prevenzione ed <i>Evidence Based Prevention</i>	75
19. Comunicazione e formazione.....	77
20. Accreditamento.....	80
21. Qualità dei servizi.....	82
22. Equità.....	87
23. Esiti.....	90
24. Crisi e salute.....	90
25. Attività varie.....	91
3 I prodotti di ARS	96

Premessa

L'anno 2013 ha rappresentato il banco di prova della capacità di ARS di adattare l'operatività ai pesanti tagli del fondo ordinario imposti dalla finanziaria regionale, che ha portato le risorse annuali dai 3.990.000 euro del 2012 ai 3.640.000 del 2013 (-8,8%). Con la crisi si è creata però anche l'opportunità di sperimentare nuove modalità di lavoro, per intercettare risorse senza gravare sui contributi dei cittadini toscani. Finanziamenti cioè ulteriori rispetto a quelli che ARS già acquisisce da anni con progetti in bandi nazionali ed internazionali e che nel 2013 hanno assicurato un valore contrattuale di circa 900.000 euro per 15 nuovi progetti. Cifra in leggera diminuzione rispetto al trend storico, ma ancora significativa alla luce dell'elevata e crescente competitività sui fondi per la ricerca. In previsione di un futuro di ulteriori difficoltà economiche, nel 2013 ARS ha deciso di riorganizzarsi per intraprendere attività commerciali, come sfida strategica di sostenibilità economica, ma anche per misurare in modo oggettivo la qualità ed il valore della produzione scientifica. Abbiamo già verificato che la scelta fatta anni fa di puntare sull'uso integrato delle banche dati amministrative, in controtendenza con la cultura epidemiologica prevalente del tempo, è stata strategicamente vincente. Con le brillanti soluzioni di ingegnerizzazione del patrimonio informativo, ARS ha acquisito una posizione di rilievo nazionale e di attenzione internazionale, assicurando la fattibilità di indagini clinico-epidemiologiche con ottimi livelli in termini di costi-benefici. Fattore vincente in un periodo di ristrettezze economiche. Nel corso dell'anno sono stati sostenuti numerosi contatti con potenziali partner commerciali, che si sono dimostrati interessati alle diverse progettualità di ARS, con la possibilità di concretizzarsi tra il 2014 e 2015. I progetti di ricerca gestiti da ARS nel 2013 sono stati 35, per un valore economico medio, rispetto all'assegnato complessivo, di circa 1.000.000 euro. Per il 15 % sono legati ad attività richieste dalla Regione Toscana e per il 85 % per altri progetti di ricerca.

Dal punto di vista organizzativo, il 2013 si è caratterizzato per una incompleta disponibilità dei 54 operatori di ARS (39 tra ricercatori epidemiologi, statistici, informatici, tecnici e 15 amministrativi). In particolare, in attesa della valutazione di congruità con le disposizioni della legge finanziaria, non si è svolta la selezione per identificare il Coordinatore dell'Osservatorio di Epidemiologia, vacante dall'ottobre 2011. Nel settore amministrativo, due unità di personale sono state assenti quasi tutto l'anno per gravidanza e parto, mentre un'altra è venuta a mancare da aprile per decesso. D'altra parte, rispetto all'anno precedente è stato presente per tutto l'anno il Coordinatore dell'Osservatorio per la Qualità e l'Equità, assunto in ARS dal giugno 2012. Dal punto di vista funzionale, l'assenza del Coordinatore è stata parzialmente compensata dalla riorganizzazione delle attività dei due dirigenti dell'Osservatorio di Epidemiologia e in parte dal mantenimento di alcune iniziative scientifiche da parte del Direttore (che era il Coordinatore dell'Osservatorio di Epidemiologia fino all'ottobre 2011). Per quanto riguarda la funzione degli organi di ARS, è da segnalare come nella parte finale del 2013, per impegni personali, si sono dimessi il Vice Presidente e successivamente il Presidente del Comitato di Indirizzo e Controllo. Relativamente al personale, nel 2013 è stata posta particolare attenzione a favorirne il benessere, con l'estensione del divieto di fumo anche ai locali all'aperto adiacenti agli uffici (terrazze, porticati, chiostro), con la dotazione di un distributore di snack con prodotti più attenti alla salute, con la sensibilizzazione degli operatori ad utilizzare le scale invece che l'ascensore e la bicicletta di ARS per gli spostamenti per lavoro.

Per facilitare la lettura e la valutazione delle attività svolte da ARS, il rapporto 2013 è distinto in una prima sezione in cui è presentata una selezione delle iniziative ritenute più significative dei due Osservatori e dei rispettivi settori, e in una seconda parte con i dettagli delle singole di attività e, in formato di Appendice, la descrizione dei prodotti realizzati.

Le iniziative scientifiche svolte nel 2013 sono state 203, rispetto alle 162 previste dal programma di attività. Di queste, ne sono state effettivamente svolte 138 (85%), ma al tempo stesso se ne sono aggiunte 65 nuove nel corso dell'anno, compensando largamente le 24 disattese rispetto al programma.

Le attività aggiuntive rappresentano una quota importante (40%) di quelle previste dal Programma annuale di attività, a testimonianza dell'esigenza della Giunta e del Consiglio di acquisire nuove e non programmabili informazioni correlate ai rapidi cambiamenti dell'organizzazione del servizio sanitario regionale, anche indotti dall'evoluzione della crisi economica. L'organizzazione del lavoro in ARS consente rapidità e flessibilità di risposta e adattamento ai brevi tempi operativi di chi ha responsabilità nelle decisioni. La Tabella successiva mostra il dettaglio delle attività svolte e di quelle non svolte per ciascuna delle aree di lavoro.

ARGOMENTO	ATTIVITA' - Numero			
	SVOLTE SECONDO PROGRAMMA	AGGIUNTIVE	NON SVOLTE	TOTALE SVOLTE
1. AMBIENTE	11	9	6	20
2. STILI DI VITA E DIPENDENZE	17	5	3	22
3. SALUTE DONNE	2	4	3	6
4. SALUTE BAMBINI	10	0	0	10
5. ANZIANI	10	4	1	14
6. STRANIERI	2	0	0	2
7. MALATTIE CRONICHE	13	5	1	18
8.MALATTIE CARDIOVASCOLARI	2	0	0	2
9. MALATTIE INFETTIVE	7	2	0	9
10. TRAUMI E VIOLENZA	5	0	1	5
11. DISABILITA'	2	2	1	4
12. SALUTE MENTALE	4	3	0	7
13. SALUTE IN CARCERE	3	0	0	3
14. FARMACOEPIDEMIOLOGIA	5	3	0	8
15. OSPEDALE	3	3	2	6
16. TERRITORIO	6	1	0	7
17. MEDICINE COMPLEMENTARI	5	1	1	6
18 PREVENZIONE ED <i>EVIDENCE BASED PREVENTION</i>	3	3	0	6
19. COMUNICAZIONE E FORMAZIONE	7	4	1	11
20. ACCREDITAMENTO	4	1	1	5
21. QUALITA' DEI SERVIZI	7	7	1	14
22. EQUITA'	3	3	1	6
23. ESITI	1	0	0	1
24. CRISI E SALUTE	0	2	0	2
25. ATTIVITA' VARIE	6	3	1	9
TOTALE	138	65	24	203

Nella Tabella successiva sono riportati i dettagli dei 320 prodotti, frutto delle attività svolte nel 2013. Tra questi, 30 Rapporti scientifici, 80 Pubblicazioni, di cui 22 su riviste scientifiche, 7 documenti della collana editoriale ARS, 25 atti/poster di convegni, 26 pubblicazioni su varie riviste non scientifiche, 117 Presentazioni e relazioni a Convegni, 49 Docenze in Corsi di formazione. Nell'area della comunicazione, gli interventi su media radiotelevisivi sono stati 23. I Convegni, seminari, e workshop organizzati da ARS sono stati 20, di cui 11 accreditati ECM, con la partecipazione di circa 1.600 operatori del SSR e SSN. Inoltre in ARS si sono svolti 5 tirocini universitari di tipo curriculare, di durata tra i 4 e 9 mesi, in convenzione con la Facoltà di Medicina e Chirurgia di Firenze, di cui 4 con il Dipartimento di Igiene e Medicina Preventiva ed 1 con il Corso di Laurea in Scienze Infermieristiche. Nell'ambito dei progetti di ricerca, sono state attivate 3 borse di studio per due statistici ed un medico. Inoltre, sempre nell'annualità 2013, sono presenti ulteriori 2 borse di studio (statistici) presso l'Osservatorio di Epidemiologia in quanto trattasi di rinnovi di borse attivate nel 2012.

PRODOTTI CENSITI	N.
Rapporti scientifici	30
Pubblicazioni su riviste scientifiche	22
Pubblicazioni edite da ARS	7
Atti/poster di convegni	25
Pubblicazioni su altre riviste	26
Presentazioni e relazioni a Convegni	117
Docenze in corsi universitari o di formazione	49
Consulenze istituzionali	1
Interventi su media radiotelevisivi	23
Convegni organizzati da ARS	20
TOTALE	320

In estrema sintesi, limitandosi alle voci più rilevanti e rimandando alla seconda sezione per il dettaglio sulle singole attività, di seguito sono riportate le principali iniziative del 2013 di ARS.

Nell'ultima sezione della relazione sono riportati analiticamente i prodotti realizzati dalle strutture dell'Agenzia.

Sezione 1 – Sintesi delle principali attività svolte dalle strutture di ARS

1. OSSERVATORIO DI EPIDEMIOLOGIA E OSSERVATORIO PER LA QUALITA' E L'EQUITA'

AMBIENTE

Nel corso del 2013 è stata svolta una costante attività di supporto scientifico, per la Giunta ed il Consiglio regionale, per le Aziende sanitarie locali e gli amministratori locali, sulla gestione di criticità in materia di ambiente e salute, che sono emerse a seguito del monitoraggio dei dati ambientali o di segnalazioni di problemi sanitari in aree geograficamente limitate.

Da segnalare, in particolare, la presentazione dei risultati dello studio epidemiologico condotto a Civitella in Val di Chiana e ad Arezzo per verificare l'impatto sulla salute legato all'attività di impianti industriali (azienda CHIMET e termovalorizzatore di San Zeno).

Altre attività di epidemiologia ambientale nel 2013 hanno riguardato lo studio del cluster di leucemie infantili a Castelnuovo Berardenga, la valutazione dello stato di salute dei residenti nei comuni di Incisa Valdarno, Figline Valdarno e Reggello per verificare la possibile esposizione di queste popolazioni ad inquinanti ambientali.

E' proseguito nel 2013 il monitoraggio dei principali indicatori di salute delle popolazioni residenti nei comuni toscani geotermici, recuperando tutte le informazioni necessarie alla georeferenziazione dei dati di salute dei residenti in quelle aree.

STILI DI VITA E DIPENDENZE

Nel corso dell'anno è iniziata l'attività dell'Osservatorio Regionale sugli Stili di Vita, coordinato da ARS per conto della Direzione generale Diritti di cittadinanza e coesione sociale, con la formazione di oltre 100 operatori dei Dipartimenti della Prevenzione sulle modalità di progettazione di azioni efficaci di prevenzione, secondo i criteri dell'*Evidence Based Prevention* rivolte ai 4 principali fattori di rischio per la salute (alcol, tabacco, attività fisica ed alimentazione).

Sul tema dell'alcol sono stati presentati in un Convegno a Firenze nel dicembre 2013 i risultati del progetto europeo "AMPHORA - Determinanti contestuali dei cambiamenti di consumo alcolico e politiche di prevenzione alcolologica", coordinato da ARS, che ha chiarito il ruolo dei determinanti demografici, economici e sociali sul consumo di alcol nelle diverse popolazioni europee e l'impatto delle politiche comunitarie per la prevenzione dei problemi alcol-correlati.

Sempre sul tema dell'alcol, ARS ha partecipato ad un progetto europeo ("APC - Alcohol dependence in primary and specialist care in Europe"), coordinato dall'Università di Dresda, con la partecipazione di 8 paesi, per verificare l'efficacia degli interventi dei medici di medicina generale nella gestione dei pazienti con problemi da alcol.

Sul tema nutrizione, ARS ha fornito supporto scientifico in occasione degli incontri del gruppo regionale che sta coordinando le iniziative della Regione Toscana per Milano Expo 2015, il cui tema è "Nutrire il pianeta. Energia per la vita".

Nell'ambito delle dipendenze da sostanze, oltre ad assicurare il supporto scientifico al Comitato Regionale per le Dipendenze, nel corso del 2013 sono state completate due significative ricerche, di cui una sulla definizione dello stato di salute della popolazione ad alta marginalità sociale intercettata dai servizi a bassa soglia e l'altra sull'uso di sostanze psicotrope tra i giovani non raggiungibili dai Servizi per le dipendenze. I risultati saranno presentati in un convegno di ARS a maggio 2014.

PREVENZIONE ED EVIDENCE BASED PREVENTION

ARS è stata identificata dal Ministero della Salute come uno dei tre poli del nuovo Network Italiano per la Evidence Based Prevention (NIEbP), che svolge funzioni di supporto a livello nazionale per la ricerca dell'efficacia dei programmi di prevenzione rivolti alla popolazione e la diffusione della cultura scientifica nelle strutture di sanità pubblica impegnate nella prevenzione. L'iniziativa è parte

delle azioni centrali previste dal Centro nazionale per la prevenzione ed il controllo delle malattie (CCM). I partner nazionali del network sono l'Università del Piemonte orientale A. Avogadro, l'Università Cattolica del Sacro Cuore di Roma e l'Agenzia nazionale per i servizi sanitari (Age.Na.S).

ARS ha collaborato alla stesura della proroga del Piano Regionale di Prevenzione per l'annualità 2013, al monitoraggio dei progetti dello stesso e alla redazione del Piano Nazionale di Prevenzione 2014-2018.

CRISI E SALUTE

Nel corso dell'anno è stato prodotto il primo Report regionale italiano sull'impatto della crisi economica sullo stato di salute della popolazione. È stato avviato anche l'Osservatorio sanitario sulla crisi economica, definendo gli indicatori sanitari e sociali per il monitoraggio del fenomeno nel corso dei prossimi anni, con particolare attenzione all'equità di accesso alle prestazioni del sistema sanitario ed alle disuguaglianze sociali.

È proseguita nel 2013 la collaborazione al gruppo nazionale del progetto "Crisalidi", coordinato da Age.Na.S, con lo scopo di identificare un nuovo indice nazionale di disponibilità di risorse, migliore di quello in uso basato sull'indice di deprivazione.

SALUTE DELLE DONNE

Nel 2013 è stato redatto da ARS il primo documento regionale italiano sulla salute delle donne, su indicazione del Consiglio Sanitario Regionale, utilizzando la collaborazione e le competenze dei professionisti toscani esperti nei diversi settori sanitari e sociali. Il Report "Salute di genere in Toscana" ha inquadrato dal punto di vista epidemiologico e per tutti gli ambiti di salute le differenze di genere. Il Report è stato divulgato anche sugli organi di stampa, con significativo impatto mediatico.

Rilevante anche la partecipazione di ARS alle attività della Commissione regionale per le problematiche della Medicina di Genere, producendo analisi sulle diversità di genere relative ai principali indicatori di esito clinico del Programma di osservazione degli esiti della Toscana (PrOsE).

Nel corso dell'anno si è anche consolidato il sistema di sorveglianza della mortalità materna ed è stata organizzata una rilevazione per gli eventi quasi fatali (*near miss*) ostetrici.

È proseguita nel 2013 l'attività di supporto alla Giunta, al Consiglio e alle Aziende sanitarie toscane sul tema della salute riproduttiva con particolare riferimento, all'appropriatezza del taglio cesareo nei servizi ospedalieri toscani.

SALUTE DEI BAMBINI

Nel 2013 è stato prodotto il primo report regionale su "la Salute dei Bambini in Toscana", i cui risultati saranno presentati in un convegno ARS a maggio 2014.

È proseguita la gestione dei Registri dei nati gravemente prematuri e dei trasporti neonatali protetti e le iniziative del progetto ACTION III, coordinate dall'Ospedale Pediatrico Bambino Gesù di Roma, per il follow-up in età scolare di una coorte di bambini nati gravemente pretermine.

SALUTE DEGLI ANZIANI

Nel corso dell'anno è stato effettuato il monitoraggio epidemiologico dello stato di salute e del ricorso ai servizi socio-sanitari da parte della popolazione anziana toscana, con l'analisi e la divulgazione dei dati raccolti nella seconda survey campionaria regionale "PASSI d'Argento".

Si è concretizzato il contributo scientifico di ARS alla Direzione generale Diritti di cittadinanza e coesione sociale sulle politiche di presa in carico dell'anziano non autosufficiente, con particolare riguardo allo sviluppo di nuovi criteri per l'allocazione delle risorse assistenziali nei percorsi domiciliari e alla definizione di criteri per l'eleggibilità all'assistenza residenziale in RSA.

Su iniziativa della Direzione generale Diritti di cittadinanza e coesione sociale e per un progetto nazionale (“LUNA”, coordinato da Agenas), nel 2013 ARS ha fornito supporto scientifico sull’uso dei flussi informativi regionali e ministeriali relativi all’assistenza domiciliare e residenziale nell’ambito delle politiche sui percorsi di presa in carico degli anziani non autosufficienti (“Profili di UVM”).

In collaborazione con l’Associazione Infermieristica Studio Lesioni Cutanee (AISLeC) è stata svolta un’indagine di prevalenza delle lesioni da pressione negli anziani dei distretti sociosanitari toscani, con presentazione dei risultati in convegni nazionali.

SALUTE DEGLI STRANIERI

E’ proseguita anche nel 2013 l’attività di monitoraggio sulle condizioni e i bisogni di salute della popolazione straniera, sia attraverso l’analisi dei flussi sanitari correnti, sia attraverso indagini ad hoc.

Si è conclusa la collaborazione al progetto nazionale dell’Age.Na.S, che ha permesso di condividere tra le regioni un set di indicatori per il monitoraggio della salute della popolazione immigrata.

SALUTE IN CARCERE

ARS ha coordinato, in qualità di referente e responsabile scientifico, tutte le iniziative previste nel progetto del Ministero della Salute sulla salute dei detenuti in 6 regioni italiane, con il coinvolgimento di 61 Istituti di cui 4 minorili e 2 Ospedali Psichiatrici Giudiziari.

Nel corso dell’anno è stato assicurato il supporto scientifico in occasione di tutte le riunioni pertinenti degli organismi di governo regionale del settore e diffuse le informazioni sullo stato di salute dei detenuti toscani.

MALATTIE CRONICHE

E’ proseguito anche nel 2013 il contributo alla Direzione generale Diritti di cittadinanza e coesione sociale per la valutazione di impatto del progetto “dalla medicina d’attesa alla sanità d’iniziativa” e per la partecipazione alle riunioni del CORMAS.

Sono state svolte le attività previste dal progetto nazionale “Mattone – Matrice”, per la validazione di algoritmi applicati ai dati amministrativi per identificare assistiti con malattie croniche e per monitorare i percorsi diagnostico-terapeutico-assistenziali. E’ stato prodotto anche un software gratuito per la produzione di queste informazioni utilizzando i dati dei sistemi informativi aziendali e regionali con criteri standard.

E’ stato fornito il contributo scientifico per l’avvio di due progetti nazionali sulla valutazione d’impatto di modalità innovative di gestione delle cronicità a livello territoriale in sette regioni italiane

Sono state poste le basi per l’integrazione dell’attuale sistema di identificazione delle malattie croniche basato su dati amministrativi (sistema “MaCro”), con altre malattie croniche (Asma, Parkinson, Insufficienza Renale, Sclerosi Multipla)

E’ stata completata un’indagine campionaria di popolazione sui percorsi di cura seguiti dalle persone con mal di schiena.

MALATTIE CARDIOVASCOLARI

Le due banche dati relative ai registri dell’ictus e dell’infarto miocardico sono state aggiornate con i dati di mortalità del 2010. E’ stato successivamente aggiornato il portale “ParsIS” nella sezione relativa ai “registri di patologia”, tabelle e grafici di presentazione dei dati.

MALATTIE INFETTIVE

Oltre alla prosecuzione della gestione pluriennale dei Registri dell’HIV e dell’AIDS, nel corso dell’anno è stata avviata la raccolta di dati, con il sistema informativo web prodotto nell’anno

precedente, relativi ai soggetti afferenti alle UO di Malattie Infettive aziendali ed universitarie, con particolare riferimento alle patologie a trasmissione sessuale (MTS). L'analisi dei primi dati raccolti ha consentito di produrre le prime stime regionali italiane sulla diffusione di queste malattie nella popolazione. Sempre su questo tema, è stata effettuata un'analisi di fattibilità per la messa a punto di un sistema di monitoraggio sulla diffusione delle infezioni epatiche croniche da virus B e C coinvolgendo tutte le U.O. di malattie infettive e epatologia della regione Toscana.

La collaborazione con il Comitato Regionale per il Controllo del Rischio Infettivo in Sanità si è concretizzata nel supporto all'indagine di prevalenza delle infezioni correlate all'assistenza negli ospedali toscani nel 2013, elaborando i dati e valutando i risultati pubblicati poi dall'Università di Pisa.

Per conto della Direzione Generale Diritti di cittadinanza e coesione sociale, è iniziato nel 2013 il progetto di realizzazione di un sistema informativo per la raccolta ed elaborazione dei dati di sorveglianza microbiologica negli ospedali toscani, con lo scopo di monitorare le infezioni ospedaliere e i casi di antibiotico resistenza. Sullo stesso tema ARS ha riattivato il sito web ("CORIST"), con il contributo dei professionisti del sistema sanitario per la redazione di un giornale online sulle infezioni ospedaliere.

SALUTE MENTALE

Si è sviluppato nel corso dell'anno l'impegno a supporto della Direzione generale Diritti di cittadinanza e coesione sociale per la costruzione e la gestione del Registro dei disturbi dell'apprendimento nella popolazione toscana. Con delibera della giunta, l'Osservatorio sui disturbi dell'apprendimento è stato collocato in ARS. Tutte le U.O. di Neuropsichiatria infantile delle regione Toscana sono state dotate di una scheda clinica informatizzata che permette di monitorarne i trattamenti. Nell'ambito dell'Osservatorio sul disturbo autistico, sono stati analizzati i dati relativi all'annualità 2012.

E' stato avviato il monitoraggio del progetto regionale "Montagna in Salute", che ha l'obiettivo di prevenire i problemi di natura mentale, con particolare attenzione al fenomeno del suicidio in aree a forte deprivazione sociale.

TRAUMI E VIOLENZA

Sono stati analizzati in dettaglio i flussi sanitari relativi all'area dell'emergenza-urgenza, per dimensionare il problema dei traumi in Toscana.

E' proseguito anche nel 2013 il monitoraggio epidemiologico relativo ai controlli effettuati dalle Forze dell'ordine (Polizia Stradale, Carabinieri, Polizie Municipali) sul territorio toscano per la guida sotto l'effetto di sostanze psicotrope o di alcol.

DISABILITA'

E' proseguita l'attività a supporto della Direzione Generale Diritti di cittadinanza e coesione sociale sulle politiche per garantire una vita indipendente ai soggetti con disabilità grave.

Si sono consolidate le attività epidemiologiche condotte con la gestione dell'archivio regionale dei Medullolesi.

E' stata avviata e sviluppata la collaborazione con la Fondazione Italiana Leniterapia (FILE) nel progetto "Valutazione Efficacia Leniterapia Alzheimer" (VELA), fornendo supporto metodologico ad un'attività di formazione destinata ai caregiver impegnati con i malati di Alzheimer.

FARMACOPEPIDEMIOLOGIA

Nel corso dell'anno è stato prodotto un Rapporto sull'utilizzo dei farmaci in Toscana, con un confronto tra Toscana e altre regioni e, all'interno della nostra regione, tra le varie ASL.

E' iniziato nel 2013 il progetto EMIF, finanziato dal consorzio europeo Innovative Medicines Initiative, teso a costruire un'infrastruttura informatica per studi europei basati su flussi amministrativi sanitari.

E' proseguito il progetto dell'Agenzia Italiana per il Farmaco sull'appropriatezza prescrittiva nell'anziano con pluripatologia, con la definizione di alcuni indicatori di inappropriata e di una procedura tesa alla loro validazione.

E' proseguito nel 2013 lo studio EUROMediCAT, condotto con diversi partner europei e coordinato da IFC-CNR sull'uso di farmaci in gravidanza ed associato ad anomalie congenite.

Sono stati conclusi con successo due studi europei condotti da ARS in collaborazione con una rete di partner europei per conto della European Medicines Agency, uno sull'utilizzazione di contraccettivi orali e l'altro sul rischio di calcificazione delle valvole cardiache associato all'uso di bifosfonati.

L'OSPEDALE

Nel corso del 2013, su richiesta della Commissione Sanità del Consiglio regionale toscano, è stato prodotto il rapporto "Ricoveri ospedalieri in Toscana" che contiene dati e statistiche su strutture e posti letto, volumi, efficienza e complessità dei ricoveri, caratteristiche delle diagnosi, delle procedure e delle modalità di dimissione, relazioni sui rapporti volume/esito. Le informazioni sono state accompagnate da un focus sulle attività di pronto soccorso, sui dati di mobilità dei ricoveri e di attrattività delle strutture ospedaliere. L'analisi sull'uso dell'ospedale è stata svolta sia dalla prospettiva dei presidi di ricovero che da quella dei residenti nei territori delle 12 aziende sanitarie locali della Toscana. E' stata svolta anche un'analisi specifica sull'effetto del diabete sul rischio di ospedalizzazione per ictus e per scompenso cardiaco. E' stato organizzato un convegno a Pisa sugli scenari di evoluzione degli ospedali toscani e 3 seminari specifici ("un ospedale che ospita"; "un ospedale che non spreca"; "un ospedale che si evolve").

IL TERRITORIO

Le attività di ARS in tema di epidemiologia dei servizi sanitari territoriali si sono concentrate nel 2013 nella stima del bisogno di cure intermedie, nella definizione di un protocollo per la raccolta di dati aggiuntivi rispetto ai flussi sanitari per la messa a regime di un sistema di monitoraggio dei percorsi di riabilitazione. L'attenzione è in particolare sui livelli di appropriatezza clinica e organizzativa e sulla messa a disposizione di reportistiche a supporto delle attività di audit dei moduli della sanità d'iniziativa (Profili di Modulo).

Anche nel 2013 ARS ha contribuito al Rapporto annuale di "Osservasalute" dell'Università Cattolica di Roma, predisponendo gli indicatori sull'ospedalizzazione per condizioni sensibili alle cure ambulatoriali, calcolati con un nuovo metodo che tiene in considerazione la prevalenza della condizione e la propensione all'ospedalizzazione generale.

Su richiesta della Conferenza permanente delle autonomie sociali (COPAS) del Consiglio regionale della regione toscana, è stata avviata una collaborazione per lo studio dei servizi di supporto ai soggetti fragili dal punto di vista sociosanitario e a ridotta autonomia motoria, con attenzione ai servizi domiciliari, residenziali e del trasporto sociale.

MEDICINE COMPLEMENTARI

Nel corso dell'anno sono stati divulgati i risultati della ricerca svolta in collaborazione con il Centro di medicina tradizionale cinese "Fior di Prugna" dell'ASL di Firenze e relativa alle abitudini di vita di pazienti afferenti allo stesso Centro. Sono stati predisposti anche gli strumenti per una rilevazione regionale sullo stesso tema.

EQUITA'

Su questo argomento è stato prodotto un Rapporto sull'individuazione di gruppi omogenei di zone geografiche toscane rispetto a condizioni socio-demografiche e caratteristiche geografiche.

L'iniziativa è stata anche di supporto alla Commissione regionale che aveva l'obiettivo di ridefinire gli ambiti organizzativi delle Centrali Operative 118.

Nel corso dell'anno sono state monitorate le dinamiche delle prestazioni ambulatoriali e di pronto soccorso ospedaliero per evidenziare eventuali effetti delle politiche di *copayment* introdotte con i ticket sanitari. I risultati saranno pubblicati entro il primo semestre 2014.

Si è sviluppata nel 2013 la collaborazione nel progetto nazionale sulla rete per il monitoraggio dei livelli di assistenza tempestiva (Progetto REMOLET), con la pubblicazione dei risultati sul confronto tra regioni relativamente alle prestazioni ambulatoriali.

Nel corso dell'anno si è concretizzata anche la collaborazione ad un progetto europeo (*Equity Action - Working Package 4 "Tools"*) per l'elaborazione di strumenti e metodi per valutare l'impatto delle politiche sanitarie sulle disuguaglianze di salute. I risultati sono stati pubblicati dalla *Food Executive Agency* della Commissione Europea

ESITI

Per conto della Direzione generale Diritti di cittadinanza e coesione sociale, ARS ha rappresentato nel 2013 la Regione Toscana al Comitato sul Programma Nazionale Esiti (PNE) di Age.Na.S, contribuendo alla definizione degli indicatori per i confronti nazionali sugli esiti clinici ed i cui risultati preliminari hanno avuto rilevante impatto mediatico.

A seguito di un anno preparatorio di lavoro, nel 2013 è stato pubblicato sul sito web di ARS il portale "PrOsE", dove sono presentati 40 indicatori di esito (mortalità, riammissioni in ospedale, ospedalizzazione evitabile ed alcuni indicatori di processo surrogati di esito) riferiti a tutte le strutture ospedaliere della Toscana e 16 indicatori riferiti a tutte le zone sociosanitarie. Sono presentati anche i volumi di attività dei dipartimenti, distretti, ospedali e Asl.

ACCREDITAMENTO

Nel corso dell'anno è notevolmente incrementato il contributo ai lavori della Commissione regionale Qualità e Sicurezza, presieduta nel 2013 dal coordinatore dell'Osservatorio per la Qualità e l'Equità di ARS. Rilevante è stato il contributo metodologico per impostare il futuro sistema di accreditamento di eccellenza, come previsto, ma non ancora attuato, dalla vigente normativa regionale.

Nel corso dell'anno sono stati promossi approfondimenti sui requisiti di accreditamento per rafforzare la cultura della qualità nel sistema sanitario, sia gestendo il blog di ARS degli *Health Quality Manager* della Toscana, sia con riunioni con dirigenti e funzionari del settore regionale di riferimento.

QUALITÀ DEI SERVIZI

Sono stati presentati e pubblicati da ARS i risultati del progetto del Ministero della Salute "Il monitoraggio della qualità dell'assistenza in RSA", condotto in collaborazione con le regioni Emilia Romagna e Liguria, con l'Istituto Superiore di Sanità e con l'IRCSS S. Raffaele La Pisana.

In collaborazione con Società Italiana Medicina di Emergenza-Urgenza SIMEU e la Direzione Generale Diritti di cittadinanza e coesione sociale, è stato condotto uno studio per semplificare e omogeneizzare i criteri per l'uso dei codici diagnostici in Pronto Soccorso, attraverso un percorso di consenso con i professionisti del settore, per facilitare la valutazione clinica ed epidemiologica della casistica e dell'attività assistenziale. I criteri saranno adottati nel 2014 in modo sistematico negli ospedali.

Su richiesta del Consiglio Sanitario Regionale, è stata condotta una sperimentazione di un sistema di monitoraggio dell'appropriatezza dei percorsi assistenziali per le persone con gravi cerebrolesioni acquisite e per le persone in stato vegetativo o di minima coscienza. Dall'analisi dei dati raccolti in un *database* sviluppato da ARS per i vari centri, è adesso possibile acquisire un quadro dell'offerta di servizi dedicati e dell'appropriatezza di uso.

In collaborazione con i professionisti delle endoscopie toscane, è stato redatto un Rapporto, unico in Italia, con le evidenze della letteratura, delle buone prassi e degli strumenti idonei per operare in sicurezza con le tecnologie endoscopiche.

Nell'ambito del progetto dell'Istituto Superiore di Sanità "RIAP- Costruzione di un Registro Nazionale degli interventi di protesi d'anca", è stato messo a punto un linkage tra il software del registro nazionale e quello regionale toscano, in applicazione alle disposizioni regionali in merito all'informatizzazione del percorso chirurgico e delle sale operatorie.

In collaborazione con il Centro Gestione Rischio Clinico (GRC) è stata organizzata la Giornata per la qualità e la sicurezza delle cure sanitarie, raccogliendo, selezionando e segnalando i migliori progetti di miglioramento delle aziende sanitarie toscane pubbliche e private accreditate.

Su richiesta della Direzione Generale dell'AOU Pisana, anche a seguito della pubblicazione d'indicatori di esito PNE- Age.Na.S, ARS ha partecipato allo svolgimento di un audit in collaborazione con il Centro Gestione Rischio Clinico sulle attività della cardiocirurgia.

ATTIVITA' VARIE

Su richiesta della Direzione Generale Diritti di cittadinanza e coesione sociale, ARS ha coordinato i lavori della Commissione Tecnica per la "Valutazione circa la miglior soluzione organizzativa per il riassetto delle centrali 118 toscane", consegnando il rapporto definitivo nel novembre 2013.

Su indicazione della Direzione Generale Diritti di cittadinanza e coesione sociale, ARS ha partecipato al Gruppo di Lavoro "Ospedale del Serchio", pubblicando le conclusioni nel luglio 2013.

2. AREE DI SUPPORTO

LA COMUNICAZIONE

Il settore della comunicazione di ARS nel corso del 2013 ha puntato a migliorare la diffusione delle informazioni scientifiche agli operatori dei servizi ed agli utenti, attraverso la riorganizzazione del sito web, che adesso raccoglie notizie e dati più aggiornati e fruibili, con una redazione grafica e stilistica di stile più giornalistico. Per questo, nel corso del 2013 sono state incrementate le attività dei social network. Sono stati caricati su YouTube circa 70 video, con oltre 5.000 visualizzazioni totali. A favorire la diffusione delle informazioni scientifiche elaborate da ARS hanno contribuito anche le 17 Newsletters inviate con regolarità a circa 1.800 utenti, così come la predisposizione e pubblicazione nel sito web di circa 200 "news" e 25 "videonews" e videointerviste. Le novità ed il restyling del sito web trovano riscontro nei circa 1.800 utenti registrati, nelle 78.000 visite, nei 48.000 visitatori unici, nelle 340.000 pagine visitate.

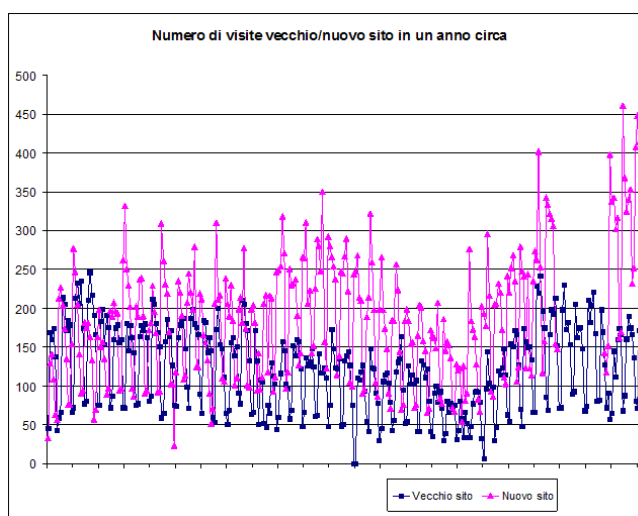

Per migliorare la diffusione delle informazioni scientifiche, nel corso dell'anno sono state sperimentate e poi rese operative sistematicamente le procedure informatiche per garantire la diretta in streaming delle iniziative pubbliche di ARS. E' stata anche migliorata l'attrezzatura dell'aula per seminari in ARS, con la predisposizione di una lavagna multimediale, di un nuovo impianto audio e della rete wifi per ospiti.

Nel corso dell'anno sono stati predisposti o implementati sul sito web dell'ARS numerosi portali tematici, tra cui:

- il portale "Osservazione degli esiti", con i dati sulla variabilità geografica toscana del livello degli esiti clinici degli interventi effettuati nei diversi presidi sanitari;
- il portale "Geotermia e salute", con informazioni aggiornate sulle analisi statistiche ed epidemiologiche sullo stato di salute delle popolazioni che vivono nelle aree geotermiche toscane e con la revisione mensile della letteratura scientifica internazionale sul tema;
- il portale "Infezioni obiettivo zero", con dati e statistiche sui livelli di diffusione delle infezioni ospedaliere nei presidi toscani;
- il portale "Osservatorio sugli stili di vita", con dati sulla diffusione dei principali stili di vita nella popolazione toscana (alcol, fumo, dieta, attività fisica) e con informazioni sulle politiche e sulle azioni di prevenzione messe in campo nelle diverse zone socio-sanitarie toscane;
- il portale "EDIT", con i dati aggiornati su stili di vita e comportamenti a rischio dei giovani toscani (alcol, fumo, droghe, attività fisica, guida a rischio, bullismo, comportamenti sessuali, ecc.);
- il portale "C'è del valore in RSA", con dati e statistiche sui livelli qualitativi delle strutture residenziali toscane.

Sono state predisposte anche pagine su specifici argomenti scientifici, tra cui quelle sulla "Salute dei Toscani", su "Crisi e Salute" e sulla "Salute di genere in Toscana".

Nel corso del 2013 è stata migliorata l'efficienza del recupero della documentazione scientifica sulle tematiche della marginalità sociale, delle dipendenze e dell'immigrazione, attraverso nuovi protocolli di collaborazione con altri servizi di documentazione (Gruppo Abele di Torino e Ismu di Milano), per lo scambio e la fornitura di documenti e bibliografia. E' stata sottoscritta una collaborazione con la Biblioteca dell'Identità Toscana (BIT) del Consiglio regionale per recuperare informazioni sugli stili alimentari tradizionali dei toscani ed è stato fornito supporto per l'istituzione della Biblioteca Biomedica Virtuale Toscana. Ricerche bibliografiche sono state svolte per vari gruppi di lavoro regionali, come quello sulle medicine non convenzionali, sull'autismo, sulla sclerosi multipla, sull'efficacia dei pediatri di libera scelta toscani nella prevenzione dell'obesità infantile, sull'impatto sanitario degli aeroporti. A supporto dell'attività dei gruppi di lavoro di ARS sono state effettuate 48 ricerche bibliografiche su argomenti specifici e recuperati e classificati circa 850 articoli su riviste scientifiche.

SISTEMI INFORMATIVI

Nel corso del 2013 si è resa operativa la nuova procedura informatica che migliora la capacità di ARS nel presentare dati sempre più aggiornati e di qualità. In particolare, si è passati dalla produzione di statistiche basate sui flussi di dati sanitari consolidati con cadenza annuale a quelle su base quindicinale. Ciò consente di fornire risposte ai quesiti sullo stato di salute della popolazione delle diverse zone distretto, in linea con le attese degli utenti e dei decisori politici.

Per facilitare l'accesso ai dati, statistiche e documenti di ARS, nel 2013 è stato predisposto un sistema di accesso informatico personalizzato e riservato per i consiglieri regionali, con rapporti e informazioni aggiornate con cadenza mensile. Per gli stessi consiglieri è stato predisposto anche un sistema di interrogazione facilitato di dati sanitari, per facilitare la fruibilità delle nuove statistiche sanitarie delle zone-distretto.

Nel corso del 2013 sono stati acquisiti anche nuovi flussi sanitari mai disponibili precedentemente. In particolare è rilevante la disponibilità dei nuovi dati relativi alle prestazioni dei servizi di emergenza-urgenza, di quelli per la salute mentale e delle prestazioni di assistenza domiciliare

integrata. Sono state predisposte anche nuove procedure automatiche di calcolo per la costruzione di un Rapporto sull'uso dei farmaci in Toscana, ripetibile nel tempo.

TECNOLOGIE INFORMATICHE

Dal punto di vista informatico, nel corso del 2013 è stato effettuato un aggiornamento dello storage della sala server, che ha migliorato la velocità e la capacità operativa di tutti i sistemi informativi. Sono stati aggiornati anche i livelli di qualità dei sistemi di sicurezza dei server. A supporto della capacità operativa dei sistemi informativi, è proseguito anche nel 2013 l'aggiornamento della dotazione dei PC e dei device mobili per personale ARS degli osservatori.

Sezione 2 – Descrizione analitica dell'attività scientifica di ARS

Di seguito sono descritte, in schede informative semplificate, tutte le azioni ed i singoli progetti realizzati dall'Agenzia nel corso del 2013, elencate secondo i seguenti 25 maggiori argomenti:

1. Ambiente
2. Stili di vita e dipendenze
3. Salute donne
4. Salute bambini
5. Anziani
6. Stranieri
7. Malattie croniche
8. Malattie cardiovascolari
9. Malattie infettive
10. Traumi e violenza
11. Disabilità
12. Salute mentale
13. Salute in carcere
14. Farmacoepidemiologia
15. Ospedale
16. Territorio
17. Medicine complementari
18. Prevenzione ed *Evidence Based Prevention*
19. Comunicazione e formazione
20. Accreditamento
21. Qualità dei servizi
22. Equità
23. Esiti
24. Crisi e salute
25. Attività varie

Di seguito, per ciascuno dei 25 argomenti maggiori, sono elencate le singole attività, (dentro ciascun argomento, quelle “non svolte” sono alla fine dell’elenco):

- TITOLO dell’attività
- OBIETTIVO dell’attività
- RICHIEDENTE: Istituzione che ha fatto la richiesta (quando l’attività è stata decisa da ARS senza committenti, nella scheda il richiedente appare come “Iniziativa di ARS”)
- TIPO DI ATTIVITA’ che può essere:
 - “In accordo al programma di attività annuale” se l’attività era prevista nel Programma di attività annuale, approvato dal Comitato di indirizzo e controllo di ARS e trasmesso alla Giunta Regionale unitamente al Bilancio di previsione
 - “Aggiuntiva rispetto al programma di attività 2013” se non era prevista nel Programma di attività annuale ed è stata richiesta durante l’anno. In questo caso l’attività è stata comunicata alla Giunta ed al Consiglio regionale
 - “Attività aggiuntiva di sportello” sono le attività occasionali svolte durante l’anno per enti e/o soggetti vari che richiedono il supporto dell’ARS e che richiedono un’entità di lavoro al di sotto dei tre giorni
 - “Prevista nel Programma di attività 2013 e non svolta” se era prevista nel Programma di attività 2013 ma non è stata svolta. Queste attività sono collocate alla fine dell’elenco delle attività per ciascuno dei 25 argomenti maggiori. Nel campo ATTIVITA’ SVOLTA è indicato il motivo per cui l’attività non è stata svolta
- ATTIVITA’ SVOLTA: sono sintetizzate le principali attività svolte nel corso del 2013
- STRUTTURA: Indica quale struttura di ARS ha svolto l’attività (Osservatorio di Epidemiologia, Osservatorio per la Qualità e l’Equità, Direzione)

- ENTI COINVOLTI: elenca i principali Enti, Soggetti ed Istituzioni coinvolti nella realizzazione dell'attività
- FINANZIAMENTO: è indicato l'Ente finanziatore e l'entità del finanziamento. Se basato sui fondi del bilancio ARS è definito come "Fondo ordinario"
- DURATA dell'attività
- PRODOTTI: sono indicati in sintesi numero e tipo di prodotti realizzati

1. AMBIENTE

Titolo:	Cluster di leucemie a Castelnuovo Berardenga
Obiettivo:	Monitoraggio epidemiologico della frequenza dei tumori dei tessuti ematolinfopoietici, in particolare delle leucemie, nei residenti del comune di Castelnuovo Berardenga, in seguito al cluster di leucemie infantili segnalato da un comitato di cittadini.
Richiedente:	Comune Castelnuovo Berardenga
Tipo Attività:	In accordo al programma di attività annuale
Attività svolta:	Aggiornamento costante dell'analisi storica dei ricoveri per tumori dei tessuti linfoematopoietici dei residenti nel comune di Castelnuovo Berardenga, con particolare attenzione ai casi in età pediatrica (0-14 anni).
Struttura:	Osservatorio di Epidemiologia
Enti coinvolti:	Regione Toscana Assessorato Diritto alla Salute, Agenzia regionale per la protezione ambientale della Toscana (ARPAT), Istituto per lo studio e la prevenzione oncologica (ISPO), ASL di Siena, Comitato locale di cittadini
Finanziamento:	Fondo ordinario
Durata:	da 01-01-2010 a 31-12-2014
Prodotti:	Nr rapporti scientifici:2,

Titolo:	Cluster di linfomi e leucemie nel comune di Castiglione d'Orcia
Obiettivo:	Monitoraggio dei dati di mortalità e morbosità dei residenti nel comune di Castiglione d'Orcia, in seguito alla segnalazione di un cluster di linfomi e leucemie da parte di un medico di medicina generale.
Richiedente:	Medici di Medicina Generale (MMG)
Tipo Attività:	In accordo al programma di attività annuale
Attività svolta:	Aggiornamento dei principali indicatori epidemiologici, con particolare attenzione ai casi di linfomi e leucemie nel comune di Castiglione d'Orcia.
Struttura:	Osservatorio di Epidemiologia
Enti coinvolti:	Società della Salute zona Amiata senese e Val d'Orcia, ASL di Siena
Finanziamento:	Fondo ordinario
Durata:	da 01-01-2011 a 31-12-2013
Prodotti:	-----

Titolo:	La salute nelle aree geotermiche toscane. Progetto Geotermia - fase II - Approfondimenti ed attività epidemiologiche a seguito dei risultati dello studio sullo stato di salute della popolazione residente nei comuni geotermici toscani
Obiettivo:	Approfondimenti epidemiologici sulla salute della popolazione residente nei comuni geotermici toscani e divulgazione dei risultati e attività svolta.
Richiedente:	Regione Toscana, Direzione generale Politiche territoriali, ambientali e per la mobilità
Tipo Attività:	In accordo al programma di attività annuale
Attività svolta:	Coordinamento delle attività di approfondimento sullo stato di salute delle popolazioni residenti nelle aree geotermiche. Attività di supporto a Giunta e

Consiglio. Pubblicazione di un portale WEB interamente dedicato al tema "Geotermia e salute in Toscana". Aggiornamento della letteratura scientifica. Collaborazione con amministrazioni locali per l'acquisizione dei dati anagrafici.

Struttura: Osservatorio di Epidemiologia
Enti coinvolti: Regione Toscana - Assessorato Ambiente e energia e Assessorato Diritto alla salute, Agenzia regionale per la protezione ambientale della Toscana (ARPAT), Istituto di fisiologia clinica del Consiglio nazionale delle ricerche (IFC CNR), ASL di Pisa, Siena, Grosseto, Società della Salute e Medici di Medicina Generale dell'Amiata senese e grossetana
Finanziamento: Regione Toscana € 60.000,00
Durata: da 31-12-2011 a 30-09-2013
Prodotti: -----

Titolo: Monitoraggio acqua potabile

Obiettivo: Valutare la fattibilità di uno studio di associazione tra esiti sanitari e qualità delle acque potabili nel territorio dell'Amiata, caratterizzato negli anni passati da livelli di arsenico superiori all'attuale limite normativo.

Richiedente: Regione Toscana-Direzione generale Diritti di cittadinanza e coesione sociale

Tipo Attività: In accordo al programma di attività annuale

Attività svolta: Partecipazione ad incontri con l'Ente gestore dell'Acquedotto del Fiora per valutare la disponibilità di dati di qualità delle acque potabili georeferenziati, utili alla definizione e ricostruzione dell'esposizione storica della popolazione residente nel territorio amiatino.

Struttura: Osservatorio di Epidemiologia
Enti coinvolti: Ente gestore Acquedotto del Fiora
Finanziamento: Fondo ordinario
Durata: da 01-01-2012 a 31-12-2014
Prodotti: -----

Titolo: Origine del cromo esavalente in Val di Cecina – Fase II

Obiettivo: Monitoraggio dello stato di salute dei residenti nei comuni dell'Alta Val di Cecina, in relazione alla contaminazione ambientale da cromo esavalente ed altri inquinanti.

Richiedente: IFC/CNR Istituto di Fisiologia clinica del Consiglio nazionale delle ricerche

Tipo Attività: In accordo al programma di attività annuale

Attività svolta: Aggiornamento dei principali indicatori epidemiologici dei residenti nei comuni dell'Alta Val di Cecina.

Struttura: Osservatorio di Epidemiologia
Enti coinvolti: Regione Toscana-Assessorato Ambiente e energia (Direzione generale Politiche territoriali, ambientali e per la mobilità), Consiglio nazionale delle ricerche di Pisa (Istituto di Fisiologia Clinica, Istituto Analisi Sistemi Ecologici ed Istituto di Geoscienze e Georisorse), Agenzia regionale per la protezione ambientale della Toscana (ARPAT).

Finanziamento: Fondo ordinario
Durata: da 01-01-2011 a 31-12-2013
Prodotti: -----

Titolo: **Partecipazione al gruppo di lavoro interdirezionale finalizzato all'approfondimento delle tematiche connesse all'amianto**

Obiettivo: Supporto al gruppo di lavoro regionale per una nuova legge regionale in materia di amianto.

Richiedente: Regione Toscana-Direzione generale Politiche territoriali, ambientali e per la mobilità

Tipo Attività: In accordo al programma di attività annuale

Attività svolta: Partecipazione al gruppo di lavoro regionale che ha portato alla pubblicazione della nuova legge regionale toscana n. 51/2013 Norme per la protezione e bonifica dell'ambiente dai pericoli derivanti dall'amianto e promozione del risparmio energetico, della bioedilizia e delle energie alternative.

Struttura: Osservatorio di Epidemiologia

Enti coinvolti: Istituto per lo Studio e la Prevenzione Oncologica (ISPO), Agenzia regionale per la protezione ambientale della Toscana (ARPAT).

Finanziamento: Fondo ordinario

Durata: da 30-04-2012 a 31-12-2013

Prodotti: -----

Titolo: **Profilo di salute Parco della Piana - Piano di Indirizzo Territoriale (PIT)**

Obiettivo: Approfondimenti statistici sullo stato di salute dei residenti nell'area dell'aeroporto di Firenze, anche in relazione all'esposizione a inquinamento acustico.

Richiedente: Regione Toscana-Direzione generale Politiche territoriali, ambientali e per la mobilità

Tipo Attività: In accordo al programma di attività annuale

Attività svolta: Analisi della coorte storica dei residenti nel comune di Firenze. Applicazione di modelli di Cox per la valutazione dello stato di salute della popolazione esposta a livelli di inquinamento acustico di origine aeroportuale, in termini di effetti su pressione arteriosa ed altri esiti cardiovascolari. Presentazione dei risultati al convegno annuale dell'Associazione Italiana di Epidemiologia.

Struttura: Osservatorio di Epidemiologia

Enti coinvolti: Agenzia regionale per la protezione ambientale della Toscana (ARPAT)

Finanziamento: Fondo ordinario

Durata: da 01-01-2010 a 31-12-2014

Prodotti: Nr atti di convegni:1, Nr presentazioni:1,

Titolo: **Sorveglianza epidemiologica in aree interessate da inquinamento ambientale da arsenico di origine naturale o antropica (Sepias)**

Obiettivo: Partecipazione allo studio Sepias come Unità Operativa per la raccolta di dati sanitari e ambientali nei comuni di Abbadia San Salvatore e Piancastagnaio.

Richiedente: IFC/CNR Istituto di Fisiologia clinica del Consiglio nazionale delle ricerche

Tipo Attività: In accordo al programma di attività annuale

Attività svolta: Analisi statistica dei dati di associazione tra marcatori di esposizione ad arsenico e marcatori di effetto. Redazione della relazione finale del progetto. Partecipazione alla redazione di un Supplemento di Epidemiologia e Prevenzione, da pubblicare nel 2014.

Struttura: Osservatorio di Epidemiologia

Enti coinvolti: Zona dell'Amiata senese dell'ASL di Siena

Finanziamento: Ministero della Salute – Centro nazionale per la prevenzione e il controllo delle malattie (CCM) € 10.000,00
Durata: da 30-03-2011 a 13-06-2013
Prodotti: Nr rapporti scientifici:1,

Titolo: Studio sugli effetti sanitari dell'impianto di incenerimento di Falascaia

Obiettivo: Valutazione dello stato di salute materno infantile nei Comuni di Pietrasanta e Camaiore, in relazione ai possibili effetti sanitari legati all'esposizione alle emissioni dell'impianto di incenerimento di Falascaia.

Richiedente: ASL di Viareggio/Istituto per lo Studio e la Prevenzione Oncologica (ISPO)

Tipo Attività: In accordo al programma di attività annuale

Attività svolta: Calcolo di indicatori di mortalità e ospedalizzazione relativi alla salute materno infantile dei residenti nei Comuni di Pietrasanta e Camaiore.

Struttura: Osservatorio di Epidemiologia

Enti coinvolti: Istituto per lo Studio e la Prevenzione Oncologica (ISPO), Agenzia regionale per la protezione ambientale della Toscana (ARPAT)

Finanziamento: Fondo ordinario

Durata: da 01-01-2013 a 31-12-2013

Prodotti: -----

Titolo: Supporto epidemiologico per la gestione della criticità emersa per la presenza di amianto in una struttura scolastica nel comune di Rosignano

Obiettivo: Indagine epidemiologica a seguito di ritrovamento di frammenti di amianto in una struttura scolastica del territorio comunale di Rosignano.

Richiedente: Comune Rosignano Marittimo

Tipo Attività: In accordo al programma di attività annuale

Attività svolta: Calcolo di indicatori di mortalità e ospedalizzazione per tumore della pleura dei residenti nel comune di Rosignano. Analisi dei trend storici.

Struttura: Osservatorio di Epidemiologia

Enti coinvolti: Agenzia regionale per la protezione ambientale della Toscana (ARPAT), ASL di Livorno, Istituto per lo Studio e la Prevenzione Oncologica (ISPO)

Finanziamento: Fondo ordinario

Durata: da 30-03-2012 a 31-12-2013

Prodotti: -----

Titolo: Valutazione stato di salute della popolazione nei Comuni di Arezzo, Monte San Savino, Civitella Val di Chiana, in relazione a inquinamento ambientale (CHIMET)

Obiettivo: Definizione del profilo di salute della popolazione residente nei Comuni di Arezzo, Civitella in Val di Chiana e Monte San Savino e dell'area estrattiva del Comune di Arezzo.

Richiedente: ASL di Arezzo

Tipo Attività: In accordo al programma di attività annuale

Attività svolta: Redazione delle relazioni finali del Progetto. Partecipazione a vari incontri con Enti locali e cittadini per la divulgazione dei risultati. Aggiornamento del sito web di ARS per la diffusione dei risultati del Progetto. Approfondimenti

epidemiologici sulla salute dei cittadini residenti nell'area estrattiva del comune di Arezzo (triangolo delle cave).
Struttura: Osservatorio di Epidemiologia
Enti coinvolti: Regione Toscana, ASL di Siena, Istituto per lo studio e la prevenzione oncologica (ISPO), Agenzia regionale per la protezione ambientale della Toscana (ARPAT), Università degli Studi di Siena, Istituto Zooprofilattico Lazio e Toscana, Comune e provincia Arezzo, Comune Civitella in Val di Chiana, Medici di Medicina Generale, Comune Monte San Savino
Finanziamento: Regione Toscana € 20.000,00
Durata: da 01-04-2010 a 31-12-2013
Prodotti: Nr interventi sui media:1, Nr presentazioni:6, Nr rapporti scientifici:4,

Titolo: Ambiente e Salute: collaborazione ad attività di formazione

Obiettivo: Collaborazione ad attività di formazione dell'"Associazione medici per l'Ambiente" (ISDE Italia) sulle tematiche inerenti "Ambiente e salute", con documenti, relazioni, schede tecniche per operatori sanitari e cittadini.
Richiedente: Iniziativa di ARS
Tipo Attività: Aggiuntiva rispetto al programma di attività 2013
Attività svolta: Redazione di pareri scientifici su temi di epidemiologia ambientale, quali gli effetti sanitari legati alle attività geotermiche, alla presenza di inceneritori o altri impianti industriali, all'inquinamento atmosferico.
Struttura: Osservatorio di Epidemiologia
Enti coinvolti: Associazione medici per l'ambiente ISDE Italia, Scuola internazionale ambiente salute e sviluppo sostenibile (SIASS), Agenzia regionale per la protezione ambientale della Toscana (ARPAT), Regione Toscana DG Diritti di cittadinanza e coesione sociale.
Finanziamento: Fondo ordinario
Durata: da 01-01-2013 a 31-12-2013
Prodotti: -----

Titolo: Indicatori epidemiologici dei comuni di Incisa Valdarno, Figline Valdarno e Reggello

Obiettivo: Redazione di un profilo di salute dei residenti nei comuni di Incisa Valdarno, Figline e Reggello, in relazione alla possibile esposizione ad inquinanti ambientali determinata dalla presenza di impianti industriali (azienda chimica Sims) e dell'autostrada.
Richiedente: Consiglio Regionale della Regione Toscana
Tipo Attività: Aggiuntiva rispetto al programma di attività 2013
Attività svolta: Calcolo dei principali indicatori epidemiologici relativi ai residenti dei tre comuni di Incisa Valdarno, Figline e Reggello, relativi a demografia, mortalità, ricoveri ospedalieri, esiti della riproduzione. Redazione di un report scientifico.
Struttura: Osservatorio di Epidemiologia
Enti coinvolti: -----
Finanziamento: Fondo ordinario
Durata: da 01-06-2013 a 31-12-2013
Prodotti: Nr rapporti scientifici:1,

Titolo: **Inquinamento atmosferico e salute**

Obiettivo: Attività di ricerca in gruppi di lavoro regionali e nazionali in materia di effetti a breve e lungo termine dell'esposizione a inquinamento atmosferico sulla salute, attraverso l'utilizzo dei flussi sanitari correnti.

Richiedente: Iniziativa di ARS

Tipo Attività: Aggiuntiva rispetto al programma di attività 2013

Attività svolta: Pubblicazione di articoli scientifici in riviste nazionali ed internazionali indicizzate in materia di inquinamento atmosferico e mobilità sostenibile. Analisi statistiche di serie temporali per la stima degli effetti a breve termine dell'inquinamento atmosferico sul territorio regionale.

Struttura: Osservatorio di Epidemiologia

Enti coinvolti: ASL di Firenze, Agenzia regionale per la protezione ambientale della Toscana (ARPAT), Rete nazionale Epiair

Finanziamento: Fondo ordinario

Durata: da 01-05-2012 a 31-12-2013

Prodotti: Nr pubblicazioni indicizzate:7, Nr atti di convegni:1,

Titolo: **La salute nelle aree geotermiche toscane. Progetto Geotermia - fase III**

Obiettivo: Valutare l'impatto sulla salute delle attività geotermiche toscane, in particolare nel territorio dell'Amiata, dove sono state riscontrate maggiori problematiche di carattere sanitario.

Richiedente: Regione Toscana-Direzione generale Politiche territoriali, ambientali e per la mobilità

Tipo Attività: Aggiuntiva rispetto al programma di attività 2013

Attività svolta: Acquisizione delle anagrafi storicizzate dei comuni geotermici e dei comuni limitrofi, finalizzate alla ricostruzione della coorte di residenti esposta alle emissioni naturali e antropiche tipiche delle aree geotermiche. Organizzazione e partecipazione a giornate informative con la popolazione locale per la divulgazione delle attività in corso e dei risultati. Manutenzione e aggiornamento del portale WEB "Geotermia e salute in Toscana".

Struttura: Osservatorio di Epidemiologia

Enti coinvolti: Regione Toscana - Assessorato Ambiente e energia e Assessorato Diritto alla salute, Agenzia regionale per la protezione ambientale della Toscana (ARPAT), Istituto di fisiologia clinica del Consiglio nazionale delle ricerche (IFC CNR), ASL di Siena, Grosseto e Pisa, Società della Salute Amiata grossetana e senese, Medici di Medicina Generale.

Finanziamento: Regione Toscana € 150.000,00

Durata: da 31-12-2011 a 31-12-2014

Prodotti: Nr interventi sui media:2, Nr presentazioni:4, Nr rapporti scientifici:1,

Titolo: **Profilo di salute sulla popolazione residente nei Comuni dell'Isola d'Elba e Comune di Piombino**

Obiettivo: Approfondire alcuni aspetti degli indicatori elaborati per la redazione del profilo di salute dei residenti nei comuni dell'isola d'Elba.

Richiedente: ASL di Livorno

Tipo Attività: Aggiuntiva rispetto al programma di attività 2013

Attività svolta: Analisi stratificate per varie classi d'età su alcuni indicatori epidemiologici. Analisi

della mobilità dei pazienti dell'Isola d'Elba. Partecipazione alla redazione di una relazione finale dei risultati per istituzioni locali e cittadini.

Struttura: Osservatorio di Epidemiologia
Enti coinvolti: Fondazione Monasterio/Consiglio Nazionale delle Ricerche, Istituto per lo Studio e la Prevenzione Oncologica (ISPO), comitati di cittadini
Finanziamento: Fondo ordinario
Durata: da 01-12-2012 a 31-12-2013
Prodotti: -----

Titolo: Sorveglianza epidemiologica del territorio regionale su base comunale

Obiettivo: Realizzare un sistema di sorveglianza epidemiologica su scala comunale con particolare attenzione alle patologie ambiente-correlate.

Richiedente: Iniziativa di ARS
Tipo Attività: Aggiuntiva rispetto al programma di attività 2013
Attività svolta: Realizzazione di un applicativo automatizzato e flessibile, in ambiente open-source (R software), per la produzione e restituzione cartografica di indicatori di mortalità e morbilità su base comunale, con applicazione di metodi statistici classici e bayesiani.

Struttura: Osservatorio di Epidemiologia
Enti coinvolti: -----
Finanziamento: Fondo ordinario
Durata: da 01-09-2013 a 31-12-2013
Prodotti: -----

Titolo: Stato di salute della popolazione residente nei comuni di Vinci, Montelupo ed Empoli

Obiettivo: Redazione di un profilo di salute della popolazione residente nei comuni di Vinci, Montelupo ed Empoli.

Richiedente: Consiglio Regionale della Regione Toscana
Tipo Attività: Aggiuntiva rispetto al programma di attività 2013
Attività svolta: Calcolo di indicatori epidemiologici di mortalità, ospedalizzazione ed esiti della riproduzione dei residenti nei comuni di Vinci, Montelupo ed Empoli. Redazione della relazione finale.

Struttura: Osservatorio di Epidemiologia
Enti coinvolti: ASL di Empoli
Finanziamento: Fondo ordinario
Durata: da 10-10-2013 a non definita
Prodotti: Nr rapporti scientifici:1,

Titolo: Studio epidemiologico nel comune di Rosignano in riferimento a possibili effetti sanitari da inquinamento industriale per la presenza dell'impianto della Solvay

Obiettivo: Partecipazione ad un gruppo di lavoro interistituzionale costituitosi su richiesta del Sindaco di Rosignano e supportato dalla Direzione della ASL di Livorno, per la valutazione dei possibili effetti sanitari avversi della popolazione residente in prossimità dell'impianto industriale della Solvay.

Richiedente: Comune Rosignano Marittimo
Tipo Attività: Aggiuntiva rispetto al programma di attività 2013
Attività svolta: Predisposizione di un protocollo di studio inviato al Sindaco di Rosignano per la valutazione dei tempi e delle risorse disponibili.
Struttura: Osservatorio di Epidemiologia
Enti coinvolti: Istituto per lo Studio e la Prevenzione Oncologica (ISPO), ASL di Livorno, Agenzia regionale per la protezione ambientale della Toscana (ARPAT)
Finanziamento: Fondo ordinario
Durata: da 01-11-2012 a 31-12-2013
Prodotti: -----

Titolo: Iniziative varie (Ambiente)

Richiedente: Iniziativa di ARS
Tipo Attività: Attività aggiuntiva di sportello
Attività svolta: 1. Elaborazione di dati su morbosità per tumore del pancreas, SLA, Parkinson, sclerosi multipla, e Alzheimer a seguito di una richiesta di una cittadina di Quarata nel comune di Arezzo. 2. Report scientifico con aggiornamento dei dati sulla diffusione del tumore del pancreas e di patologie del sistema nervoso nell' area estrattiva del comune di Arezzo. 3. Relazione su indicatori epidemiologici della ASL di Arezzo alla Convention Piccolo il mio, grande il nostro (Arezzo).
Struttura: Osservatorio di Epidemiologia
Prodotti: Nr presentazioni:1, Nr rapporti scientifici:1, Nr elaborazioni/analisi dati:1

Titolo: Campi elettromagnetici e salute

Obiettivo: Analisi epidemiologica dello stato di salute di popolazioni di aree geografiche caratterizzate dalla preoccupazione dei cittadini e delle istituzioni locali circa gli effetti sulla salute dovuti all'esposizione a campi elettromagnetici.
Richiedente: Garante per l'infanzia e l'adolescenza della Regione Toscana
Tipo Attività: Prevista nel programma di attività 2013 e non svolta
Attività svolta: Diversamente da quanto previsto, nel corso del 2013 non sono arrivate segnalazioni da parte di alcuna istituzione locale interessata da questo potenziale problema.
Struttura: Osservatorio di Epidemiologia
Enti coinvolti: Regione Toscana Direzione generale Politiche territoriali, ambientali e per la mobilità, Agenzia regionale per la protezione ambientale della Toscana (ARPAT), Comune di Follonica, Comune di San Giovanni Valdarno, ASL di Grosseto
Finanziamento: Fondo ordinario
Durata: da 01-01-2012 a 31-12-2013
Prodotti: -----

Titolo: Piano regionale ambiente e salute - Collaborazione con Assessorati Sanità/Ambiente

Obiettivo: Definizione del protocollo di collaborazione fra Direzione generale Diritti di cittadinanza e coesione sociale, Direzione generale Politiche territoriali, ambientali e per la mobilità, ARPAT, ARS per la costruzione di una cabina di regia per la presa in carico delle segnalazioni di criticità in materia di ambiente e salute, che

sono emerse a seguito del monitoraggio dei dati ambientali o di segnalazioni di eccessi di problemi sanitari in aree geograficamente limitate.

Richiedente: Regione Toscana-Assessorato Diritto alla Salute; Assessorato Ambiente e energia
Tipo Attività: Prevista nel programma di attività 2013 e non svolta
Attività svolta: Diversamente da quanto previsto, le attività non sono state ancora intraprese nell'attesa dell'approvazione del protocollo con atto di Giunta.
Struttura: Osservatorio di Epidemiologia
Enti coinvolti: Agenzia regionale per la protezione ambientale della Toscana (ARPAT), Istituto per lo studio e la prevenzione oncologica (ISPO), Consiglio nazionale delle ricerche (CNR)
Finanziamento: Fondo ordinario
Durata: da 01-01-2011 a 31-12-2013
Prodotti: -----

Titolo: Profilo di salute del Comune di Greve in Chianti

Obiettivo: Profilo di salute dei residenti nel Comune di Greve in Chianti in relazione all'ipotesi di realizzazione di un termovalorizzatore nel territorio dello stesso Comune.

Richiedente: Comune di Greve in Chianti
Tipo Attività: Prevista nel programma di attività 2013 e non svolta
Attività svolta: Diversamente da quanto richiesto inizialmente dal comune di Greve in Chianti, come per il 2012, l'attivazione dell'iniziativa non è mai pervenuta ad ARS.
Struttura: Osservatorio di Epidemiologia
Enti coinvolti: -----
Finanziamento: Fondo ordinario
Durata: da 01-01-2011 a 31-12-2013
Prodotti: -----

Titolo: Radon e salute

Obiettivo: Consulenza e supporto scientifico per la definizione del rischio sanitario correlato all'esposizione al radon nella popolazione toscana.

Richiedente: Regione Toscana-Direzione generale Diritti di cittadinanza e coesione sociale
Tipo Attività: Prevista nel programma di attività 2013 e non svolta
Attività svolta: Diversamente da quanto previsto il gruppo regionale non è stato convocato.
Struttura: Osservatorio di Epidemiologia
Enti coinvolti: Agenzia regionale per la protezione ambientale della Toscana (ARPAT), tutte le ASL/Dipartimenti di Prevenzione della Toscana
Finanziamento: Fondo ordinario
Durata: da 01-01-2010 a 31-12-2013
Prodotti: -----

Titolo: Sorveglianza ambientale e sanitaria dei quattro siti di interesse nazionale (SIN) toscani

Obiettivo: Valutazione dei dati sanitari dei 4 SIN toscani e dei risultati dello studio SENTIERI in Toscana.

Richiedente: Regione Toscana-Assessorato Ambiente e energia

Tipo Attività: Prevista nel programma di attività 2013 e non svolta
Attività svolta: Diversamente da quanto previsto non è stato necessario aggiornare ulteriormente i dati.
Struttura: Osservatorio di Epidemiologia
Enti coinvolti: Agenzia regionale per la protezione ambientale della Toscana (ARPAT)
Finanziamento: Fondo ordinario
Durata: da 01-09-2012 a 31-12-2013
Prodotti: -----

TITOLO: Tessile e salute

Obiettivo: Supporto epidemiologico alla definizione del rischio sanitario per esposizione a prodotti tessili per la definizione di un prodotto tessile di qualità.
Richiedente: Regione Toscana-Direzione generale Presidenza
Tipo Attività: Prevista nel programma di attività 2013 e non svolta
Attività svolta: Diversamente da quanto programmato, il gruppo di lavoro, coordinato dalla Direzione generale Presidenza della Regione Toscana, non è stato convocato nel 2013.
Struttura: Osservatorio di Epidemiologia
Enti coinvolti: Regione Toscana Direzione generale Diritti di cittadinanza e coesione sociale, ASL di Prato, ASL di Empoli, Istituto tecnico industriale Tullio Buzzi di Prato, ASL di Firenze
Finanziamento: Fondo ordinario
Durata: da 01-01-2010 a 31-12-2013
Prodotti: -----

2. STILI DI VITA E DIPENDENZE

TITOLO: Alcol - Alcohol Measures for Public Health Research Alliance (AMPHORA)

Obiettivo: Analisi dei determinanti dei consumi di alcol e delle politiche di prevenzione dei danni da alcol in 12 Paesi europei, valutando il ruolo dei fenomeni demografici, economici e sociali, negli ultimi 40 anni sull'andamento dei consumi di alcol e sulle conseguenze per la salute per arrivare a definire quali politiche in campo alcolologico siano più appropriate per i diversi contesti sociali e culturali.
Richiedente: Hospital Clinic I Provincial de Barcelona
Tipo Attività: In accordo al programma di attività annuale
Attività svolta: Presentazione durante un convegno tenuto a Firenze nel mese di dicembre dei risultati dell'intero progetto, oltre alla redazione di report e pubblicazioni scientifiche.
Struttura: Osservatorio di Epidemiologia
Enti coinvolti: 12 paesi europei
Finanziamento: Hospital Clinic I Provincial de Barcelona € 120.501, 00 (co-finanziato dal 7° Programma quadro della Commissione Europea).
Durata: da 01-01-2009 a 31-12-2013
Prodotti: Nr interventi sui media:3, Nr presentazioni:2, Nr convegni e giornate di studio organizzate dall'Osservatorio:1,

Titolo: **Alcol e sicurezza**

Obiettivo: Supporto, monitoraggio e valutazione del progetto “Alcol e Sicurezza” dell'ASL di Arezzo che prevede la messa in rete di attività di prevenzione e cura dei problemi da alcol a cura del Dipartimento di Prevenzione, del SerT e dell'Educazione alla Salute dell'ASL di Arezzo.

Richiedente: ASL di Arezzo

Tipo Attività: In accordo al programma di attività annuale

Attività svolta: Elaborazione del protocollo di studio e degli strumenti di valutazione. Avviata la fase d'intervento basata sulla peer education in 4 scuole secondarie superiori aretine.

Struttura: Osservatorio di Epidemiologia

Enti coinvolti: Istituto Nazionale Assicurazione contro gli infortuni sul lavoro (INAIL), Medici di Medicina Generale (MMG), ASL di Firenze/Centro alcologico regionale.

Finanziamento: Fondo ordinario

Durata: da 30-03-2012 a 31-12-2014

Prodotti: -----

Titolo: **Analisi consumo di alcol attraverso dati ISTAT Multiscopo, Passi e Indagini Eurobarometer**

Obiettivo: Stima dei consumi di alcol della popolazione toscana in confronto con quelli nazionali ed internazionali.

Richiedente: Iniziativa di ARS

Tipo Attività: In accordo al programma di attività annuale

Attività svolta: Analisi dei dati per aggiornamento di documenti sulla salute di genere, salute dei bambini, e materiale pubblicato sul sito www.ars.toscana.it nella sezione Determinanti di salute.

Struttura: Osservatorio di Epidemiologia

Enti coinvolti: -----

Finanziamento: Fondo ordinario

Durata: da 01-01-2009 a 31-12-2013

Prodotti: -----

Titolo: **Analisi epidemiologica dei risultati dei controlli alcol e sostanze psicotrope**

Obiettivo: Valutare il ruolo dell'alcol negli incidenti stradali con soggetti afferenti ai Pronto Soccorso delle ASL di Firenze, Prato e Pistoia, con il prelievo di campioni biologici.

Richiedente: ASL di Firenze

Tipo Attività: In accordo al programma di attività annuale

Attività svolta: Analisi dei dati provenienti dal Laboratorio antidoping dell'ASL di Firenze relativi ai soggetti controllati dalle Forze dell'ordine per guida in stato di ebbrezza e/o per consumo di sostanze per l'anno 2012.

Struttura: Osservatorio di Epidemiologia

Enti coinvolti: Laboratorio Antidoping della ASL di Firenze

Finanziamento: Fondo ordinario

Durata: da 01-07-2012 a 31-12-2014

Prodotti: -----

Titolo: Comitato tecnico per le dipendenze

Obiettivo: Supportare il gruppo di lavoro regionale sulla rete regionale dei servizi per le dipendenze.

Richiedente: Regione Toscana-Direzione generale Diritti di cittadinanza e coesione sociale

Tipo Attività: In accordo al programma di attività annuale

Attività svolta: Partecipazione al gruppo di lavoro regionale.

Struttura: Osservatorio di Epidemiologia

Enti coinvolti: Tutte le ASL della Toscana

Finanziamento: Fondo ordinario

Durata: da 01-01-2013 a 31-12-2013

Prodotti: -----

Titolo: Costruzione indicatori pubblicazione Marsupio

Obiettivo: Aggiornamento degli indicatori di salute a livello di Zona-distretto e Società della Salute per il portale web dell'ARS.

Richiedente: Iniziativa di ARS

Tipo Attività: In accordo al programma di attività annuale

Attività svolta: Aggiornamento dei dati 2012 sul Portale Indicatori Salute/Società della Salute.

Struttura: Osservatorio di Epidemiologia

Enti coinvolti: -----

Finanziamento: Fondo ordinario

Durata: da 01-01-2005 a 31-12-2014

Prodotti: -----

Titolo: Dieta – Sviluppo, comunicazione e informazione Piramide Alimentare Toscana (PAT)

Obiettivo: Diffusione dei contenuti della Piramide Alimentare Toscana (PAT) e valorizzazione del ruolo dei prodotti tipici locali in coerenza con le politiche regionali ambientali, sanitarie e di sviluppo economico.

Richiedente: Regione Toscana-Direzione generale Presidenza

Tipo Attività: In accordo al programma di attività annuale

Attività svolta: Implementazione di attività formativa e informativa sulla PAT, in convegni ed eventi di sensibilizzazione sugli stili di vita salutari rivolti alla popolazione, progetti realizzati nelle scuole. Distribuzione di materiale informativo sulla PAT a tutte le farmacie del territorio toscano. Inserimento di un capitolo dedicato alla PAT all'interno della pubblicazione "Scegli e vivi il tuo Stile. Guida per gli insegnanti" edito dalla Giunti per conto della Regione Toscana.

Struttura: Osservatorio di Epidemiologia

Enti coinvolti: Università degli Studi di Siena, Università degli Studi di Pisa, Università degli Studi di Firenze, Centro interdipartimentale di ricerca per la valorizzazione degli alimenti (CERA), Istituto per lo studio e la prevenzione oncologica (ISPO)

Finanziamento: Fondo ordinario

Durata: da 01-01-2005 a 31-12-2013

Prodotti: Nr docenze:3, Nr interventi sui media:1, Nr presentazioni:6,

Titolo: **Dieta - Partecipazione gruppo regionale Milano EXPO 2015**

Obiettivo: Valorizzazione del modello toscano di alimentazione, secondo i criteri della Piramide Alimentare Toscana, in vista di Milano EXPO 2015.

Richiedente: Regione Toscana-Direzione generale Presidenza con il coordinamento dell'Assessorato all'Agricoltura

Tipo Attività: In accordo al programma di attività annuale

Attività svolta: Supporto al gruppo di lavoro della Presidenza della Regione Toscana nell'organizzazione degli eventi della regione toscana a Milano Expo 2015.

Struttura: Osservatorio di Epidemiologia

Enti coinvolti: -----

Finanziamento: Fondo ordinario

Durata: da 01-01-2013 a 31-12-2014

Prodotti: -----

Titolo: **Dieta - Epidemiologia dell'obesità: sito web nazionale CCM (Centro nazionale per la prevenzione e il controllo delle malattie)**

Obiettivo: Manutenzione del sito web istituito con il progetto CCM 2009-2011 relativo al ruolo dei SIAN (Servizi Igiene Alimenti Nutrizione) nella lotta alla obesità.

Richiedente: Ministero della Salute

Tipo Attività: In accordo al programma di attività annuale

Attività svolta: Aggiornamento della letteratura scientifica per il 2013.

Struttura: Osservatorio di Epidemiologia

Enti coinvolti: -----

Finanziamento: Fondo ordinario

Durata: da 01-01-2009 a 31-12-2013

Prodotti: -----

Titolo: **Dieta - Il contributo dei SIAN (Servizi di Igiene degli Alimenti e della Nutrizione) alle buone pratiche di prevenzione in Italia**

Obiettivo: Sostegno alla diffusione di pratiche efficaci nell'ambito della promozione di sani stili di vita attraverso l'attività dei servizi di nutrizione clinica e preventiva del territorio nazionale.

Richiedente: Ministero della Salute

Tipo Attività: In accordo al programma di attività annuale

Attività svolta: Il progetto è stato parzialmente modificato e riproposto al Ministero senza passare il primo step di valutazione iniziale.

Struttura: Osservatorio di Epidemiologia

Enti coinvolti: -----

Finanziamento: Fondo ordinario

Durata: da 01-01-2013 a 31-12-2013

Prodotti: -----

Titolo: **Dipendenze - Supporto ad Azione Regionale Gioco Azzardo Patologico (GAP)**

Obiettivo: Supporto tecnico scientifico al gruppo di lavoro per l'Azione Programmata Regionale sul Gioco di Azzardo Patologico.
Richiedente: Regione Toscana-Direzione generale Diritti di cittadinanza e coesione sociale
Tipo Attività: In accordo al programma di attività annuale
Attività svolta: Partecipazione al gruppo regionale che con delibera ha attivato la prima comunità di inserimento per giocatori d'azzardo. Inoltre ARS ha scritto un capitolo per un manuale della Regione Toscana rivolto ai medici di medicina generale per la cura ed il trattamento dei giocatori problematici.
Struttura: Osservatorio di Epidemiologia
Enti coinvolti: Dipartimenti delle dipendenze
Finanziamento: Fondo ordinario
Durata: da 01-01-2011 a 31-12-2014
Prodotti: Nr altre pubblicazioni:1, Nr presentazioni:1,

Titolo: Dipendenze - ALICE RAP. Progetto europeo interdisciplinare con l'obiettivo di rivalutare le politiche sulle dipendenze di vari stati europei (Addiction and Lifestyles in Contemporary Europe - Reframing Addictions Project)

Obiettivo: Valutazione dell'efficacia delle politiche pubbliche sulle dipendenze da sostanze e studio dei determinanti del loro consumo.
Richiedente: Hospital Clinic I Provincial de Barcelona
Tipo Attività: In accordo al programma di attività annuale
Attività svolta: Partecipazione e supporto epidemiologico al gruppo europeo di lavoro relativamente alla valutazione delle politiche di prevenzione e di contrasto della diffusione delle dipendenze in Italia.
Struttura: Osservatorio di Epidemiologia
Enti coinvolti: 67 Istituzioni europee provenienti da 25 paesi Europei
Finanziamento: Fondo ordinario
Durata: da 01-01-2012 a 31-12-2013
Prodotti: -----

Titolo: Dipendenze da sostanze chimiche e non - Inserimento lavorativo nei soggetti con dipendenza attiva

Obiettivo: Valutazione e sperimentazione di un modello di intervento socio terapeutico, lavorativo o di formazione in un campione di soggetti tossicodipendenti della regione Toscana.
Richiedente: Regione Toscana-Direzione generale Diritti di cittadinanza e coesione sociale
Tipo Attività: In accordo al programma di attività annuale
Attività svolta: Produzione di un documento scientifico con la valutazione conclusiva sul progetto.
Struttura: Osservatorio di Epidemiologia
Enti coinvolti: Dipartimenti delle dipendenze, Comunità ed Enti ausiliari
Finanziamento: Fondo ordinario
Durata: da 01-01-2013 a 31-12-2013
Prodotti: Nr rapporti scientifici:1,

Titolo: Gruppo regionale di coordinamento intersettoriale sul Tabagismo

Obiettivo: Costruzione e monitoraggio dei percorsi assistenziali dei soggetti tabagisti.

Richiedente: Regione Toscana-Direzione generale Diritti di cittadinanza e coesione sociale

Tipo Attività: In accordo al programma di attività annuale

Attività svolta: Partecipazione e supporto epidemiologico al gruppo regionale ed aggiornamento del capitolo epidemiologico delle Linee Guida per il monitoraggio dei percorsi assistenziali dei soggetti tabagisti.

Struttura: Osservatorio di Epidemiologia

Enti coinvolti: Centri antifumo (rete toscana), Istituto per lo Studio e la Prevenzione Oncologica (ISPO)

Finanziamento: Fondo ordinario

Durata: da 01-01-2010 a 31-12-2014

Prodotti: -----

Titolo: Indagine sulla popolazione studentesca su infortunistica e comportamenti a rischio (EDIT) - Disseminazione risultati

Obiettivo: Sperimentare una nuova metodica di rilevazione di dati con compilazione di questionari via web, utilizzando lo stesso strumento utilizzato nelle precedenti rilevazioni dello studio EDIT.

Richiedente: Iniziativa di ARS

Tipo Attività: In accordo al programma di attività annuale

Attività svolta: Presentazione dei dati dell'indagine 2011 in convegni scientifici, assemblee cittadine e corsi di formazione. Costruzione dello strumento informatico di rilevazione dati via web. Arruolamento del campione e raccolta dati (circa 6.000 questionari compilati) dello Studio Edit del 2013.

Struttura: Osservatorio di Epidemiologia

Enti coinvolti: Ufficio scolastico regionale

Finanziamento: Fondo ordinario

Durata: da 01-01-2005 a 31-12-2014

Prodotti: Nr pubblicazioni indicizzate:1, Nr docenze:1, Nr interventi sui media:2, Nr presentazioni:1,

Titolo: Osservatorio sugli stili di vita

Obiettivo: Creare un sistema permanente di raccolta di informazioni sugli stili di vita in Toscana da diffondere in rete e valutare l'efficacia delle politiche regionali nella promozione di corretti stili di vita. Predisposizione di un documento annuale sulle azioni realizzate.

Richiedente: Regione Toscana-Direzione generale Diritti di cittadinanza e coesione sociale

Tipo Attività: In accordo al programma di attività annuale

Attività svolta: Organizzazione e conduzione di incontri di lavoro con i soggetti coinvolti nelle attività dell'Osservatorio. Attivazione del portale web dell'ARS volto a censire i progetti attivi in Toscana. Formazione degli operatori coinvolti nell'attività di censimento. E' stata avviata la procedura di unificazione dei database relativi a tutti i progetti, riguardanti gli stili di vita, svolti in Toscana.

Struttura: Osservatorio di Epidemiologia

Enti coinvolti: Regione Toscana/ Direzioni generali: Presidenza; Sviluppo economico; Politiche formative, beni e attività culturali; Politiche territoriali, ambientali e per la mobilità.

Area vasta sud-est, Medici di Medicina Generale e Pediatri libera scelta, Università degli Studi di Firenze, Pisa e Siena, AOU Meyer
Finanziamento: Regione Toscana € 33.000,00
Durata: da 08-06-2012 a 31-12-2014
Prodotti: Nr altre pubblicazioni:1, Nr docenze:15, Nr interventi sui media:2, Nr presentazioni:4,

Titolo: Valutazione efficacia intervento attività fisica SdS Fiorentina Sud-Est

Obiettivo: Supporto epidemiologico per la realizzazione del progetto "Crescere in Salute" della Società della Salute Zona Fiorentina Sud-Est, per la prevenzione di sovrappeso e obesità nei bambini delle scuole primarie.
Richiedente: Società della Salute Fiorentina Sud Est
Tipo Attività: In accordo al programma di attività annuale
Attività svolta: Partecipazione agli incontri con il Comitato scientifico. Analisi dei dati del progetto.
Struttura: Osservatorio di Epidemiologia
Enti coinvolti: ----
Finanziamento: SdS Fiorentina Sud Est € 4.000,00
Durata: da 24-10-2012 a 23-10-2013
Prodotti: ----

Titolo: Alcol dipendenza in assistenza sanitaria primaria in Europa (Progetto APC - Alcohol dependence in primary and specialist care in Europe)

Obiettivo: Approfondire la conoscenza della popolazione con problemi di alcol-dipendenza presente in ambito di assistenza sanitaria primaria e nei servizi specialistici in 10 Paesi Europei per comprenderne anche i bisogni medici soddisfatti e non.
Richiedente: Società privata estera (GWT-TUD GmbH)
Tipo Attività: Aggiuntiva rispetto al programma di attività 2013
Attività svolta: Arruolamento di circa 400 pazienti afferenti a 20 Medici di Medicina Generale (MMG) toscani consumatori di alcol, verificando la loro eventuale problematicità rispetto al consumo, al loro eventuale stato di alcol dipendenza e valutando l'eventuale trattamento da parte degli MMG.
Struttura: Osservatorio di Epidemiologia
Enti coinvolti: Regione Friuli V.G.
Finanziamento: Società privata estera (GWT TUD GmbH) € 68.000
Durata: da 13-02-2013 a 31-01-2014
Prodotti: Nr pubblicazioni indicizzate:1, Nr presentazioni:1,

Titolo: Consumi di sostanze in popolazione ad alta marginalità sociale

Obiettivo: Studio delle disuguaglianze di salute e di equità nel ricorso ai servizi socio sanitari da parte di soggetti ad alta marginalità sociale, anche in funzione degli stili di vita adottati.
Richiedente: Iniziativa di ARS
Tipo Attività: Aggiuntiva rispetto al programma di attività 2013
Attività svolta: Realizzazione di uno studio ad hoc, in collaborazione con il Coordinamento Nazionale Comunità di Accoglienza (CNCA), nelle province di Pisa, Firenze,

Livorno, che ha intercettato 280 persone ad alta marginalità sociale. Analisi dei dati.

Struttura: Osservatorio di Epidemiologia
Enti coinvolti: Coordinamento toscano delle Comunità di accoglienza (CTCA)
Finanziamento: Fondo ordinario
Durata: da 01-01-2013 a 31-12-2013
Prodotti: -----

Titolo: Consumi di sostanze in popolazione giovanile

Obiettivo: Studiare i determinanti e i fattori di rischio maggiormente coinvolti nei comportamenti di uso e abuso delle sostanze psicotrope monitorando, anche con studi ad hoc, l'andamento del fenomeno nella popolazione giovanile.

Richiedente: Iniziativa di ARS
Tipo Attività: Aggiuntiva rispetto al programma di attività 2013
Attività svolta: Redazione report contenente i risultati della rilevazione.
Struttura: Osservatorio di Epidemiologia
Enti coinvolti: Associazione Forum Droghe
Finanziamento: Fondo ordinario
Durata: da 01-09-2012 a 31-12-2014
Prodotti: -----

Titolo: Prevalenza dell'uso di anabolizzanti e stimolanti valutata mediante l'analisi del capello nella popolazione sportiva giovanile ed amatoriale

Obiettivo: Studio di prevalenza nella popolazione sportiva giovanile ed amatoriale sull'utilizzo di anabolizzanti e stimolanti attraverso analisi del capello.

Richiedente: ASL di Firenze
Tipo Attività: Aggiuntiva rispetto al programma di attività 2013
Attività svolta: Elaborazione del questionario sugli stili di vita da somministrare alla popolazione sportiva giovanile ed amatoriale potenzialmente utilizzatrice di sostanze dopanti.
Struttura: Osservatorio di Epidemiologia
Enti coinvolti: Federazione toscana ciclismo
Finanziamento: ASL di Firenze € 7.500,00
Durata: da 02-05-2013 a 05-12-2014
Prodotti: -----

Titolo: Iniziative varie (Stili di vita)

Richiedente: Iniziativa di ARS
Tipo Attività: Attività aggiuntiva di sportello
Attività svolta: Relazione sui benefici dell'attività fisica e danni per la salute da sedentarietà al Convegno Muoversi essere parte attiva nelle scelte della salute organizzato da ASL di Prato (Poggio a Caiano, PO).
Struttura: Osservatorio di Epidemiologia
Prodotti: Nr presentazioni:1,

Titolo: Dieta - Consulenza Piramide Alimentare per Regione Valle d'Aosta

Obiettivo: Fornire supporto epidemiologico per la realizzazione della Piramide Alimentare Valdostana.

Richiedente: Regione Valle D'Aosta

Tipo Attività: Prevista nel programma di attività 2013 e non svolta

Attività svolta: Diversamente da quanto previsto, la Regione Valle d'Aosta non ha richiesto ulteriore supporto ad ARS nel 2013.

Struttura: Osservatorio di Epidemiologia

Enti coinvolti: -----

Finanziamento: Fondo ordinario

Durata: da 15-04-2011 a 15-03-2013

Prodotti: -----

Titolo: Dieta - Scuola dell'olio

Obiettivo: Creazione di un "polo" per la formazione sui temi propri della filiera olivo-oleicola.

Richiedente: Regione Toscana/Unioncamere

Tipo Attività: Prevista nel programma di attività 2013 e non svolta

Attività svolta: Diversamente da quanto previsto non è stata implementata alcuna nuova attività per questo progetto.

Struttura: Osservatorio di Epidemiologia

Enti coinvolti: Camera di commercio di Firenze

Finanziamento: Fondo ordinario

Durata: da 01-01-2011 a 31-12-2014

Prodotti: -----

Titolo: Dipendenze da sostanze chimiche e non – Costruzione indicatori flusso del Sistema Informativo Regionale Tossicodipendenze (Sirt)

Obiettivo: Costruzione indicatori epidemiologici di efficacia e di efficienza dell'utenza Servizi Tossicodipendenze (SerT) attraverso utilizzo dati Sistema Informativo Tossicodipendenze (Sirt). Valutazione dati.

Richiedente: Regione Toscana-Direzione generale Diritti di cittadinanza e coesione sociale

Tipo Attività: Prevista nel programma di attività 2013 e non svolta

Attività svolta: Diversamente da quanto programmato, nel 2013 non vi è stata alcuna riunione della cabina di regia che dovrebbe costruire indicatori epidemiologici e di performance dei servizi dal flusso Sirt.

Struttura: Osservatorio di Epidemiologia

Enti coinvolti: ASL di Pisa, Laboratorio Management e Sanità (MeS)

Finanziamento: Fondo ordinario

Durata: da 01-01-2013 a 31-12-2014

Prodotti: -----

3. SALUTE DONNE

Titolo: **Epidemiologia della salute delle donne in Toscana**

Obiettivo: Predisposizione di un report sulla salute di genere in Toscana.
Richiedente: Regione Toscana-Consiglio Sanitario Regionale (CSR)
Tipo Attività: In accordo al programma di attività annuale
Attività svolta: Coordinamento redazionale e pubblicazione del Documento “Salute di Genere in Toscana”.

Struttura: Osservatorio di Epidemiologia
Enti coinvolti: ----
Finanziamento: Fondo ordinario
Durata: da 01-01-2012 a 31-12-2014
Prodotti: Nr quaderni ars:1, Nr altre pubblicazioni:2, Nr interventi sui media:1, Nr presentazioni:4,

Titolo: **Sorveglianza della mortalità materna: progetto pilota in Regioni del Nord, Centro e Sud Italia**

Obiettivo: Predisposizione di un sistema di sorveglianza sulla mortalità materna in Toscana.
Richiedente: Istituto Superiore di Sanità (ISS)
Tipo Attività: In accordo al programma di attività annuale
Attività svolta: Partecipazione a incontri e a giornate di formazione del gruppo nazionale, organizzazione di incontri con i referenti dei punti nascita toscani, monitoraggio della mortalità materna in Toscana.

Struttura: Osservatorio di Epidemiologia
Enti coinvolti: ----
Finanziamento: Ministero della Salute – Centro nazionale per la prevenzione e il controllo delle malattie (CCM) € 15.000,00
Durata: da 20-03-2012 a 18-03-2014
Prodotti: Nr altre pubblicazioni:2, Nr interventi sui media:1, Nr presentazioni:3,

Titolo: **Analisi dei parti cesarei in Toscana**

Obiettivo: Analisi della variabilità dei parti cesarei in Toscana per punto nascita.
Richiedente: Regione Toscana-Consiglio Sanitario Regionale (CSR)
Tipo Attività: Aggiuntiva rispetto al programma di attività 2013
Attività svolta: Incontri con il gruppo regionale, analisi statistica dei dati e produzione di presentazioni e report.

Struttura: Osservatorio di Epidemiologia
Enti coinvolti: ----
Finanziamento: Fondo ordinario
Durata: da 01-01-2013 a 31-12-2014
Prodotti: Nr altre pubblicazioni:1, Nr presentazioni:2,

Titolo: **Analisi della salute delle donne toscane e italiane in gravidanza attraverso l'utilizzo dei principali flussi sanitari informativi**

Obiettivo: Valutare lo stato di salute delle donne toscane e italiane in gravidanza
Richiedente: Iniziativa di ARS
Tipo Attività: Aggiuntiva rispetto al programma di attività 2013
Attività svolta: Analisi statistica dei dati dei flussi CAP, IVG, AS e SDO per il monitoraggio della salute della donna in gravidanza, predisposizione di report e presentazioni.
Struttura: Osservatorio di Epidemiologia
Enti coinvolti: ----
Finanziamento: Fondo ordinario
Durata: da 01-09-2013 a 31-12-2015
Prodotti: Nr quaderni ars:1, Nr altre pubblicazioni:1, Nr atti di convegni:1, Nr presentazioni:1,

Titolo: Compilazione del debito informativo ministeriale sulle interruzioni volontarie di gravidanza (IVG)

Obiettivo: Compilazione dei moduli del Ministero della Salute sulle IVG e sulle IVG farmacologiche effettuate nelle strutture ospedaliere toscane.
Richiedente: Regione Toscana-Direzione generale Diritti di cittadinanza e coesione sociale
Tipo Attività: Aggiuntiva rispetto al programma di attività 2013
Attività svolta: Analisi dei dati per la compilazione delle statistiche previste nei moduli del Ministero.
Struttura: Osservatorio di Epidemiologia
Enti coinvolti: ----
Finanziamento: Fondo ordinario
Durata: da 01-01-2013 a 31-12-2014
Prodotti: ----

Titolo: Componente Commissione Medicina di Genere

Obiettivo: Supporto metodologico alle analisi e agli studi sulle differenze biologiche, cliniche e di utilizzazione dei servizi sanitari in base al genere di appartenenza.
Richiedente: Regione Toscana-Consiglio Sanitario Regionale (CSR)
Tipo Attività: Aggiuntiva rispetto al programma di attività 2013
Attività svolta: Messa a punto di un'osservazione degli esiti clinici per genere.
Struttura: Osservatorio per la Qualità e l'Equità
Enti coinvolti: Professionisti vari
Finanziamento: Fondo ordinario
Durata: da 01-11-2012 a 31-12-2014
Prodotti: ----

Titolo: La prevenzione dei rischi lavorativi per la salute riproduttiva: il miglioramento dell'efficacia delle prestazioni per le lavoratrici madri

Obiettivo: Valutare gli esiti della gravidanza in relazione alla mansione lavorativa delle donne in gravidanza dell'Area Vasta Nord Ovest.
Richiedente: ASL di Viareggio
Tipo Attività: Prevista nel programma di attività 2013 e non svolta
Attività svolta: Diversamente da quanto programmato, l'ASL di Viareggio non ha richiesto nel 2013 ulteriori elaborazioni.

Struttura: Osservatorio di Epidemiologia
Enti coinvolti: ----
Finanziamento: Fondo ordinario
Durata: da 01-01-2013 a 31-12-2013
Prodotti: ----

Titolo: Progetto regionale per la promozione della tutela della salute della lavoratrice in periodo di gravidanza e puerperio

Obiettivo: Indagine sugli esiti della gravidanza in relazione alla mansione lavorativa nelle donne in gravidanza dell'ASL di Firenze.

Richiedente: ASL di Firenze

Tipo Attività: Prevista nel programma di attività 2013 e non svolta

Attività svolta: Diversamente da quanto programmato, l'ASL di Firenze non ha richiesto nel 2013 ulteriori elaborazioni.

Struttura: Osservatorio di Epidemiologia

Enti coinvolti: ----

Finanziamento: Fondo ordinario

Durata: da 01-01-2011 a 31-12-2013

Prodotti: ----

Titolo: Studio manovra di Kristeller in una coorte di donne partorienti nel 2010

Obiettivo: Analisi degli esiti materni e degli esiti neonatali nelle donne che hanno partorito in Toscana con la manovra di Kristeller.

Richiedente: Università degli Studi di Firenze

Tipo Attività: Prevista nel programma di attività 2013 e non svolta

Attività svolta: Diversamente da quanto programmato, non è pervenuta alcuna richiesta di elaborazione.

Struttura: Osservatorio di Epidemiologia

Enti coinvolti: ----

Finanziamento: Fondo ordinario

Durata: da 01-01-2013 a 31-12-2013

Prodotti: ----

4. SALUTE BAMBINI

Titolo: ACTION follow-up respiratorio - Progetto "Piccolo e Respiro" (anno 2008): follow up della salute respiratoria in età prescolare della coorte ACTION (Indagine sull'Accesso alle Cure e Terapie Intensive Ostetrico-Neonatali). Disseminazione risultati

Obiettivo: Follow up a 5 anni della coorte di neonati toscani gravemente pretermine per la valutazione della funzionalità polmonare e della salute respiratoria. Diffusione dei risultati.

Richiedente: AOU Meyer

Tipo Attività: In accordo al programma di attività annuale

Attività svolta: Analisi statistiche.

Struttura: Osservatorio di Epidemiologia
Enti coinvolti: ----
Finanziamento: Fondo ordinario
Durata: da 01-01-2013 a 31-12-2014
Prodotti: Nr atti di convegni:2,

Titolo: Analisi dei ricoveri pediatrici in Toscana

Obiettivo: Analisi dell'ospedalizzazione pediatrica nella regione Toscana.
Richiedente: AOU Meyer
Tipo Attività: In accordo al programma di attività annuale
Attività svolta: Analisi dati dell'attività ospedaliera in età pediatrica di supporto alla Commissione Pediatrica Regionale.
Struttura: Osservatorio di Epidemiologia
Enti coinvolti: ----
Finanziamento: Fondo ordinario
Durata: da 01-01-2013 a 31-12-2014
Prodotti: ----

Titolo: Archivio Toscano per i neonati gravemente prematuri e dei trasporti neonatali protetti

Obiettivo: Gestione degli archivi dei neonati gravemente pretermine (TIN Toscane on-line) e dei trasporti neonatali protetti per il monitoraggio dell'evento nascita pretermine, dell'accesso alle cure, dell'organizzazione dell'assistenza e del trasporto neonatale protetto in Toscana.
Richiedente: AOU Meyer
Tipo Attività: In accordo al programma di attività annuale
Attività svolta: Raccolta dati con sistema informativo sul web, controllo della qualità dei dati, analisi statistica e produzione di report.
Struttura: Osservatorio di Epidemiologia
Enti coinvolti: ----
Finanziamento: Fondo ordinario
Durata: da 01-01-2013 a 31-12-2014
Prodotti: Nr rapporti scientifici:1,

Titolo: Monitoraggio allattamento al seno e comportamenti per prevenzione della sindrome della morte improvvisa del lattante (Sudden infant death syndrome - SIDS)

Obiettivo: Realizzazione di indagini ad hoc per il monitoraggio della SIDS in Toscana.
Richiedente: Regione Toscana-Direzione generale Diritti di cittadinanza e coesione sociale
Tipo Attività: In accordo al programma di attività annuale
Attività svolta: Disseminazione dei risultati della rilevazione condotta durante il 2012.
Struttura: Osservatorio di Epidemiologia
Enti coinvolti: AOU Meyer
Finanziamento: Fondo ordinario
Durata: da 01-01-2013 a 31-12-2013
Prodotti: ----

Titolo: Progetto “Piccolo e Respiro” in Toscana (anno 2013): Follow up della salute respiratoria in età scolare della coorte ACTION (Indagine sull'Accesso alle Cure e Terapie Intensive Ostetrico-Neonatali), integrazione del progetto ACTION III.

Obiettivo: Follow up all'età scolare della coorte di neonati gravemente pretermine in Toscana nel periodo 2003-2005 per la valutazione della funzionalità polmonare e della salute respiratoria.

Richiedente: Iniziativa di ARS

Tipo Attività: In accordo al programma di attività annuale

Attività svolta: Incontri per la definizione degli aspetti organizzativi del progetto e valutazione della funzionalità respiratoria nei primi 100 bambini in studio.

Struttura: Osservatorio di Epidemiologia

Enti coinvolti: AOU Meyer

Finanziamento: Fondo ordinario

Durata: da 01-01-2013 a 31-12-2014

Prodotti: -----

Titolo: Progetto ACTION I - Indagine sull'Accesso alle Cure e Terapie Intensive Ostetrico Neonatali: indagine sull'assistenza, patologie ed esiti di tutti i neonati gravemente prematuri nati in Toscana da luglio 2003 a giugno 2005

Obiettivo: Indagine sull'assistenza, patologie ed esiti dei neonati gravemente prematuri nati in Toscana nel periodo 2003-2005.

Richiedente: Iniziativa di ARS

Tipo Attività: In accordo al programma di attività annuale

Attività svolta: Analisi statistiche e pubblicazioni scientifiche

Struttura: Osservatorio di Epidemiologia

Enti coinvolti: AOU Meyer

Finanziamento: Fondo ordinario

Durata: da 01-01-2013 a 31-12-2014

Prodotti: Nr pubblicazioni indicizzate:3,

Titolo: Progetto ACTION II - Continuità assistenziale per i nati pretermine ad alto rischio di disabilità e esperienza delle famiglie: valutazione delle condizioni di salute a due anni di età e dell'impatto della nascita pretermine nella vita dei genitori dei bambini reclutati con il progetto ACTION I

Obiettivo: Studio sulle condizioni di salute a due anni dalla nascita di una coorte di neonati gravemente pretermine e sull'impatto della nascita pretermine nella vita dei genitori.

Richiedente: Iniziativa di ARS

Tipo Attività: In accordo al programma di attività annuale

Attività svolta: Analisi statistiche.

Struttura: Osservatorio di Epidemiologia

Enti coinvolti: AOU Meyer

Finanziamento: Fondo ordinario

Durata: da 01-01-2013 a 31-12-2014

Prodotti: -----

Titolo: Progetto ACTION III - Indagine sulle condizioni di salute in età scolare di una coorte di nati gravemente pretermine reclutata con il progetto ACTION I

Obiettivo: Indagine sulle condizioni di salute in età scolare, con particolare riferimento allo sviluppo di disturbi di natura cognitiva e comportamentale, di una coorte di nati gravemente pretermine in Toscana nel periodo 2003-2005.

Richiedente: Ospedale Pediatrico Bambin Gesù

Tipo Attività: In accordo al programma di attività annuale

Attività svolta: Coordinamento ed organizzazione dello studio in regione Toscana. Visite neuropsicologiche e somministrazione dei questionari ai primi 100 bambini della coorte.

Struttura: Osservatorio di Epidemiologia

Enti coinvolti: AOU Meyer

Finanziamento: Ministero della Salute € 47.950,00

Durata: da 20-02-2012 a 30-11-2014

Prodotti: -----

Titolo: Progetto Centro nazionale per la prevenzione e il controllo delle malattie (CCM) "Preso in carico precoce nel primo anno di vita di bambini con età gestazionale alla nascita estremamente bassa, inferiore alle 28 settimane"

Obiettivo: Promuovere, tramite definizione e attuazione di un Piano assistenziale individuale (PAI), la presa in carico precoce nel primo anno di vita di bambini con età gestazionale alla nascita estremamente bassa, dimessi dalle Unità di terapia intensiva neonatale e patologia neonatale della Toscana.

Richiedente: Agenzia di Sanità Pubblica del Lazio

Tipo Attività: In accordo al programma di attività annuale

Attività svolta: Interviste ai genitori dei bambini, partecipazione agli incontri del gruppo di lavoro nazionale, messa a punto degli strumenti per l'inserimento dati e inserimento dati.

Struttura: Osservatorio di Epidemiologia

Enti coinvolti: AOU Meyer, Regione Emilia Romagna

Finanziamento: Ministero della Salute - Centro nazionale per la prevenzione e il controllo delle malattie (CCM) € 10.550,00

Durata: da 29-11-2010 a 31-12-2014

Prodotti: -----

Titolo: Rete Pediatrica Regionale

Obiettivo: Supporto epidemiologico alla Commissione regionale per la riorganizzazione e valutazione dei percorsi di cura in ambito pediatrico, con particolare riferimento alla continuità tra ospedale e territorio.

Richiedente: Regione Toscana-Direzione generale Diritti di cittadinanza e coesione sociale

Tipo Attività: In accordo al programma di attività annuale

Attività svolta: Supporto epidemiologico negli incontri della Commissione regionale.

Struttura: Osservatorio di Epidemiologia

Enti coinvolti: Tutte le ASL della Toscana

Finanziamento: Fondo ordinario
Durata: da 28-05-2012 a 31-12-2014
Prodotti: -----

5. ANZIANI

Titolo: Osservatorio regionale demenze

Obiettivo: Gestione dell'osservatorio epidemiologico regionale delle demenze per il dimensionamento epidemiologico del problema e la valutazione dei determinanti dell'utilizzo dei servizi socio-sanitari specifici.

Richiedente: Regione Toscana-Direzione generale Diritti di cittadinanza e coesione sociale

Tipo Attività: In accordo al programma di attività annuale

Attività svolta: Stime di prevalenza e incidenza della demenza negli anziani toscani aggiornate al 2012 e pubblicazione sul sito web dell'ARS. Partecipazione al progetto "Demenze Non Alzheimer" della ASL di Arezzo. Diffusione in diversi convegni di dati epidemiologici sulla demenza e sulla presa in carico assistenziale, principalmente residenziale e semiresidenziale specialistica.

Struttura: Osservatorio di Epidemiologia

Enti coinvolti: -----

Finanziamento: Regione Toscana € 40.000,00

Durata: da 31-12-2011 a 31-03-2015

Prodotti: -----

Titolo: **Progetto "Il Chronic Care Model, il Punto Unico di Accesso e il Team Aziendale degli specialisti (attuali Unità di Valutazione Alzheimer - UVA) per la presa in carico della persona con demenza" - conduzione survey Centri diurni Alzheimer (CDA) e moduli Residenze Sanitarie Assistenziali (RSA).**

Obiettivo: Disseminazione risultati della survey sui Centri Diurni Alzheimer (CDA) e moduli Alzheimer delle Residenze Sanitarie Assistenziali (RSA) circa il grado di correlazione tra caratteristiche attese e osservate degli utenti.

Richiedente: Regione Toscana-Direzione generale Diritti di cittadinanza e coesione sociale

Tipo Attività: In accordo al programma di attività annuale

Attività svolta: Partecipazione a convegni e gruppi di lavoro con contributi sulla valutazione dell'appropriatezza di utilizzo in Toscana dei servizi specialistici residenziali e semiresidenziali per le persone con demenza.

Struttura: Osservatorio di Epidemiologia

Enti coinvolti: Zone Distretto, Moduli cognitivi e Centri Diurni Alzheimer aderenti al progetto

Finanziamento: Fondo ordinario

Durata: da 01-09-2011 a 08-05-2013

Prodotti: Nr presentazioni:2,

Titolo: **Progetto "La prevenzione della disabilità negli anziani ad alto rischio di declino funzionale: definizione e sperimentazione di strumenti ed interventi"**

Obiettivo: Effettuare una ricognizione sulle politiche e interventi efficaci di prevenzione della disabilità nelle regioni italiane; definire e validare uno strumento di screening per l'identificazione degli anziani fragili, sperimentandolo in distretti sociosanitari della regione Toscana; diffusione dei dati.

Richiedente: Ministero della Salute

Tipo Attività: In accordo al programma di attività annuale

Attività svolta: Raccolta, inserimento ed analisi dei dati e presentazione dei risultati presso Ministero della Salute.

Struttura: Osservatorio di Epidemiologia

Enti coinvolti: Agenzia nazionale servizi sanitari regionali (Age.Na.S.), ASL di Firenze, Università degli Studi di Firenze/Dip.to Sanità pubblica, Società della Salute Firenze Sud-Est, Società della Salute Valdichiana senese, Società della Salute Colline metallifere.

Finanziamento: Ministero della Salute – Centro nazionale per la prevenzione e il controllo delle malattie (CCM) € 480.000,00

Durata: da 09-03-2010 a 08-03-2013

Prodotti: Nr pubblicazioni indicizzate:1, Nr presentazioni:1,

Titolo: Progetto DNA - studio epidemiologico sulle Demenze Non Alzheimer

Obiettivo: Supporto epidemiologico per la riorganizzazione della rete degli ambulatori delle Unità di Valutazione Alzheimer (UVA) dell'ASL di Arezzo.

Richiedente: ASL di Arezzo

Tipo Attività: In accordo al programma di attività annuale

Attività svolta: Modifiche e mantenimento applicativo WEB. Produzione di report periodici sui dati raccolti negli ambulatori. Partecipazione a Seminari e Convegni per la disseminazione dei metodi di lavoro.

Struttura: Osservatorio di Epidemiologia

Enti coinvolti: ----

Finanziamento: Fondo ordinario

Durata: da 01-09-2011 a 31-12-2014

Prodotti: Nr altre pubblicazioni:1, Nr presentazioni:3,

Titolo: Progetto InCHIANTI fase II

Obiettivo: Valutare i determinanti dell'autosufficienza nell'anziano nell'ambito del follow up dello studio InCHIANTI, per tradurre la ricerca epidemiologica in strumenti operativi di clinica geriatrica. Ricercare i fattori di rischio per lo sviluppo di deficit neurologici in assenza di malattie neurologiche clinicamente evidenti. Identificare i biomarkers della dis-regolazione dei segnali biologici che mantengono stabile l'omeostasi dopo un evento stressante. Produrre evidenze sulle quali progettare studi clinici di intervento e promuovere campagne di prevenzione.

Richiedente: Regione Toscana-Direzione generale Diritti di cittadinanza e coesione sociale

Tipo Attività: In accordo al programma di attività annuale

Attività svolta: Nel maggio 2013 è stato presentato alla cittadinanza di Greve in Chianti il quarto follow-up. Sono state effettuate tutte le interviste domiciliari alla coorte residente nel comune di Greve in Chianti e gran parte delle visite mediche delle valutazioni funzionali. E' inoltre iniziato l'inserimento e l'analisi preliminare dei dati.

Struttura: Osservatorio di Epidemiologia

Enti coinvolti: ASL di Firenze

Finanziamento: ARS/Regione Toscana € 320.000,00

Durata: da 03-07-2012 a 30-06-2015

Prodotti: -----

Titolo: Progetto PASSI d'Argento - coordinamento seconda survey regionale

Obiettivo: Indagine sui bisogni degli anziani e sulla qualità dei servizi per definire un modello nazionale di indagine sulla qualità della vita, sulla salute e sulla percezione dei servizi nella terza età, ripetibile nel tempo e sostenibile con le risorse dei servizi sanitari e sociali.

Richiedente: Regione Toscana-Direzione generale Diritti di cittadinanza e coesione sociale

Tipo Attività: In accordo al programma di attività annuale

Attività svolta: Partecipazione agli incontri formativi nazionali e coordinamento dell'indagine in 8 Zone-Distretto e 3 ASL. Analisi dei dati, produzione di report conclusivo e disseminazione dei risultati in Convegno regionale.

Struttura: Osservatorio di Epidemiologia

Enti coinvolti: Centro Nazionale di Epidemiologia Sorveglianza e Promozione della Salute (CNESPS) dell'Istituto Superiore di Sanità (ISS), Società della Salute Apuane, Società della Salute Lunigiana, Società della Salute Valdinievole, Società della Salute Pistoia, Società della Salute Colline Albegna, Società della Salute Grossetana, ASL di Prato, ASL di Siena, ASL di Arezzo, ASL di Empoli, Ministero del Lavoro, Salute e Politiche sociali

Finanziamento: Fondo ordinario

Durata: da 01-09-2009 a 31-12-2014

Prodotti: Nr presentazioni:3,

Titolo: Studio "Relazione tra condizioni meteo-climatiche ed impatto sulla salute", in collaborazione con l'Istituto di Biometeorologia del Consiglio Nazionale delle Ricerche (IBIMET/CNR)

Obiettivo: Disegnare e condurre studi sull'associazione fra eventi climatici avversi e mortalità negli anziani.

Richiedente: Università degli Studi di Firenze/Centro Interdipartimentale di Bioclimatologia

Tipo Attività: In accordo al programma di attività annuale

Attività svolta: Estrazione dati su ospedalizzazione per cause clima-correlate nelle province toscane. Trasmissione dati a IBIMET per un nuovo studio in Toscana.

Struttura: Osservatorio di Epidemiologia

Enti coinvolti: Istituto di Biometeorologia del Consiglio Nazionale delle Ricerche (IBIMET/CNR), Università degli Studi di Firenze/U.O. Clinica Medica e Cardiologia

Finanziamento: Fondo ordinario

Durata: da 01-01-2011 a 31-12-2013

Prodotti: -----

Titolo: Supporto al Progetto "Assistenza Continuativa alla Persona Non Autosufficiente"

Obiettivo: Supporto epidemiologico per la definizione di strumenti standardizzati per la quantificazione delle modalità di distribuzione del fondo per i diversi piani assistenziali personalizzati.

Richiedente: Regione Toscana-Direzione generale Diritti di cittadinanza e coesione sociale
Tipo Attività: In accordo al programma di attività annuale
Attività svolta: Consolidamento degli algoritmi definiti sul livello di complessità assistenziale e sull'indicazione di percorso (residenziale-domiciliare) e sperimentazione degli stessi su dati amministrativi.
Struttura: Osservatorio di Epidemiologia
Enti coinvolti: ----
Finanziamento: Fondo ordinario
Durata: da 01-01-2013 a 31-12-2014
Prodotti: Nr pubblicazioni indicizzate:1, Nr rapporti scientifici:1,

Titolo: Supporto epidemiologico per la valutazione di programmi di Attività Motoria Adattata

Obiettivo: Valutare il grado di conoscenza e di utilizzo dell' Attività Fisica Adattata negli anziani toscani.

Richiedente: Regione Toscana-Direzione generale Diritti di cittadinanza e coesione sociale
Tipo Attività: In accordo al programma di attività annuale
Attività svolta: Raccolta dati nell'ambito della sorveglianza Passi d'Argento sulla conoscenza e sull'utilizzo dell'Attività Fisica Adattata nella popolazione anziana residente a domicilio.

Struttura: Osservatorio di Epidemiologia
Enti coinvolti: Laboratorio Management e Sanità (MeS)
Finanziamento: Fondo ordinario
Durata: da 01-01-2009 a 31-12-2014
Prodotti: ----

Titolo: Sviluppo e validazione di un set di indicatori per monitorare la Long Term Care degli anziani non autosufficienti (Profili Unità di Valutazione Multidisciplinare UVM) - Progetto LUNA

Obiettivo: Definire strumenti per il monitoraggio dei percorsi per la presa in carico degli anziani non autosufficienti, con particolare riferimento all'uso di archivi sanitari amministrativi.

Richiedente: Age.Na.S - Agenzia nazionale servizi sanitari regionali
Tipo Attività: In accordo al programma di attività annuale
Attività svolta: Definizione del set di indicatori di monitoraggio e produzione di un report per ciascuna delle 5 regioni coinvolte nello studio.

Struttura: Osservatorio di Epidemiologia
Enti coinvolti: Università Cattolica del Sacro Cuore di Roma, Regione Toscana, Regione Veneto, Regione Lombardia, Regione Puglia, Regione Emilia Romagna.
Finanziamento: Age.Na.S. - € 27.500,00
Durata: da 14-03-2013 a 14-02-2015
Prodotti: Nr rapporti scientifici:1,

Titolo: Collaborazione con Comune di Lastra a Signa per il monitoraggio dei servizi erogati dal Centro Sociale per anziani

Obiettivo: Realizzazione di un sistema informatico per la registrazione e l'archiviazione di dati

utili a monitorare l'assistenza degli anziani residenti nel centro sociale di Lastra a Signa. Analisi dei dati raccolti.

Richiedente: Comune di Lastra a Signa
Tipo Attività: Aggiuntiva rispetto al programma di attività 2013
Attività svolta: Definizione del piano di lavoro dello studio e stipula dell'accordo con il Comune di Lastra a Signa.
Struttura: Osservatorio di Epidemiologia
Enti coinvolti: Università degli Studi di Firenze - Dipartimento di Sanità Pubblica
Finanziamento: Fondo ordinario
Durata: da 01-09-2013 a 31-12-2014
Prodotti: -----

Titolo: Collaborazione per l'indagine nazionale di prevalenza AISLeC (Associazione Infermieristica Studio Lesioni Cutanee) sulle lesioni cutanee agli arti inferiori

Obiettivo: Supporto tecnico e logistico per un'indagine di prevalenza sulla diffusione di lesioni cutanee agli arti inferiori.

Richiedente: Associazione Infermieristica Studio Lesioni Cutanee (AISLeC)
Tipo Attività: Aggiuntiva rispetto al programma di attività 2013
Attività svolta: Predisposizione e programmazione dei questionari di indagine a lettura ottica e costruzione del database con le informazioni dell'indagine.
Struttura: Osservatorio per la Qualità e l'Equità
Enti coinvolti: -----
Finanziamento: Fondo ordinario
Durata: da 01-10-2012 a 31-12-2013
Prodotti: -----

Titolo: Epidemiologia geriatrica

Obiettivo: Aggiornare le informazioni sul profilo di salute della popolazione anziana residente in Toscana.

Richiedente: Iniziativa di ARS
Tipo Attività: Aggiuntiva rispetto al programma di attività 2013
Attività svolta: Pubblicazione sul sito web di ARS di nuovi indicatori demografici e produzione di dati epidemiologici sulla popolazione anziana. Raccolta e disseminazione di risultati in Seminari, Convegni e pubblicazioni divulgative.
Struttura: Osservatorio di Epidemiologia
Enti coinvolti: -----
Finanziamento: Fondo ordinario
Durata: da 01-01-2013 a 31-12-2014
Prodotti: Nr altre pubblicazioni:1, Nr docenze:1, Nr presentazioni:2,

Titolo: Profili PUA UVM - Sviluppo e validazione di un set di indicatori per monitorare la Long Term Care degli anziani non autosufficienti

Obiettivo: Produzione reportistica di monitoraggio dell'attività delle unità di valutazione multidimensionale delle 34 zone distretto toscane per la governance dei servizi socio sanitari per gli anziani non autosufficienti. Realizzazione di un ciclo di

formazione per gli operatori delle Zone-Distretto.
Richiedente: Regione Toscana-Direzione generale Diritti di cittadinanza e coesione sociale
Tipo Attività: Aggiuntiva rispetto al programma di attività 2013
Attività svolta: Produzione del report di monitoraggio per le 34 Zone-Distretto della Toscana con i dati dei flussi informativi dell'Assistenza domiciliare e residenziale, le Schede di dimissione ospedaliera, gli accessi al Pronto Soccorso. Programmazione di un ciclo di formazione per gli operatori delle Zone-Distretto.
Struttura: Osservatorio di Epidemiologia
Enti coinvolti: Laboratorio Management e Sanità - MeS
Finanziamento: Fondo ordinario
Durata: da 15-04-2013 a 31-12-2014
Prodotti: Nr presentazioni:1, Nr rapporti scientifici:1,

Titolo: Supporto all'implementazione delle Linee Guida su Fragilità nell'anziano
Obiettivo: Definire le linee guida per l'identificazione, la valutazione e la presa in carico dell'anziano fragile.
Richiedente: Regione Toscana-Consiglio Sanitario Regionale (CSR)
Tipo Attività: Prevista nel programma di attività 2013 e non svolta
Attività svolta: Diversamente da quanto programmato, non è stato fornito alcun supporto perchè l'attività non è stata implementata a livello regionale.
Struttura: Osservatorio di Epidemiologia
Enti coinvolti: ----
Finanziamento: Fondo ordinario
Durata: da 01-01-2011 a 31-12-2013
Prodotti: ----

6. STRANIERI

Titolo: La salute della popolazione immigrata: il monitoraggio da parte dei Sistemi Sanitari regionali.
Obiettivo: Analisi della salute della popolazione immigrata con il calcolo di 36 indicatori condivisi a livello nazionale.
Richiedente: Age.Na.S - Agenzia nazionale servizi sanitari regionali
Tipo Attività: In accordo al programma di attività annuale
Attività svolta: Analisi statistiche per il calcolo degli indicatori sanitari e di assorbimento di risorse sanitarie.
Struttura: Osservatorio di Epidemiologia
Enti coinvolti: ----
Finanziamento: Fondo ordinario
Durata: da 01-01-2013 a 31-12-2014
Prodotti: ----

Titolo: La salute della popolazione straniera residente e non nel territorio toscano
Obiettivo: Monitoraggio della salute della popolazione straniera presente in Toscana attraverso l'analisi dei flussi sanitari correnti.

Richiedente: Iniziativa di ARS
Tipo Attività: In accordo al programma di attività annuale
Attività svolta: Analisi statistiche sul ricorso ai servizi sanitari, su interruzioni volontarie di gravidanza (IVG) e aborti spontanei, sull'assistenza in gravidanza e sugli esiti del parto. Analisi statistica dello stato di salute della popolazione straniera presente nelle strutture detentive della regione Toscana.
Struttura: Osservatorio di Epidemiologia
Enti coinvolti: -----
Finanziamento: Fondo ordinario
Durata: da 01-01-2013 a 31-12-2014
Prodotti: Nr docenze:1, Nr atti di convegni:1,

7. MALATTIE CRONICHE

Titolo: Consolidamento anagrafe assistiti e aggiunta indici di deprivazione - anagrafARS: progetto per la realizzazione di un anagrafe di tutti gli iduni comparsi nei flussi allo scopo di eliminare le incongruenze anagrafiche tra flussi

Obiettivo: Realizzazione di un'anagrafe dei codici individuali anonimi comparsi nei flussi per eliminare le incongruenze anagrafiche tra flussi.

Richiedente: Iniziativa di ARS
Tipo Attività: In accordo al programma di attività annuale
Attività svolta: Test e perfezionamento della procedura che consolida l'anagrafe assistiti correggendo le informazioni incoerenti e collegando le informazioni che si modificano nel tempo.

Struttura: Osservatorio di Epidemiologia
Enti coinvolti: -----
Finanziamento: Fondo ordinario
Durata: da 01-01-2013 a 31-12-2013
Prodotti: -----

Titolo: Contributo tecnico-scientifico progetto "Sanità d'iniziativa in ambito territoriale" - supporto allo sviluppo e al monitoraggio dei percorsi attuati

Obiettivo: Supporto epidemiologico alla Commissione Regionale di Monitoraggio sull'Attuazione della Sanità d'iniziativa (CORMAS) per la realizzazione di interventi formativi a favore di operatori sanitari sulla Sanità d'iniziativa e la gestione delle malattie croniche.

Richiedente: Regione Toscana-Direzione generale Diritti di cittadinanza e coesione sociale
Tipo Attività: In accordo al programma di attività annuale
Attività svolta: Supporto epidemiologico al CORMAS e al gruppo di lavoro del Consiglio Sanitario Regionale per la predisposizione di atti di indirizzo regionali inerenti lo sviluppo del progetto sulla sanità di Iniziativa.

Struttura: Osservatorio di Epidemiologia
Enti coinvolti: Tutte le ASL della Toscana, Medici di Medicina Generale, tutte le Società della Salute della Toscana.
Finanziamento: Fondo ordinario
Durata: da 01-01-2011 a 31-12-2014

Prodotti: Nr docenze:1,

Titolo: Epidemiologia del Parkinson in supporto al Consiglio Sanitario Regionale

Obiettivo: Definire il sistema di monitoraggio del percorso diagnostico terapeutico del Parkinson in Toscana.

Richiedente: Regione Toscana-Consiglio Sanitario Regionale (CSR)

Tipo Attività: In accordo al programma di attività annuale

Attività svolta: Contributo epidemiologico al gruppo di lavoro del Consiglio sanitario per la definizione di una proposta di monitoraggio dei percorsi assistenziali. La proposta è stata recepita nel documento approvato con parere n. 23/2013.

Struttura: Osservatorio di Epidemiologia

Enti coinvolti: -----

Finanziamento: Fondo ordinario

Durata: da 11-06-2012 a 31-12-2014

Prodotti: -----

Titolo: Epidemiologia dell'insufficienza renale in Toscana

Obiettivo: Studio di fattibilità per un osservatorio sull'insufficienza renale in Toscana.

Richiedente: Iniziativa di ARS

Tipo Attività: In accordo al programma di attività annuale

Attività svolta: E' stato progettato un sistema di identificazione dei residenti in Toscana affetti da insufficienza renale utilizzando dati sanitari amministrativi.

Struttura: Osservatorio di Epidemiologia

Enti coinvolti: -----

Finanziamento: Fondo ordinario

Durata: da 01-01-2013 a 31-12-2014

Prodotti: -----

Titolo: Epidemiologia delle epatiti e delle malattie gastrointestinali in Toscana

Obiettivo: Definire la fattibilità di un sistema di monitoraggio della diffusione delle principali patologie epatiche e gastrointestinali in Toscana, con particolare riferimento alle epatiti virali, tra cui l'epatite C.

Richiedente: Regione Toscana-Direzione generale Diritti di cittadinanza e coesione sociale

Tipo Attività: In accordo al programma di attività annuale

Attività svolta: Istituzione del tavolo di lavoro con tutti i responsabili delle UO di malattie infettive e gastroenterologia/epatologia. Elaborazione del piano di fattibilità del sistema di monitoraggio delle epatiti virali in Toscana. Definizione delle informazioni da rilevare con la scheda informatizzata.

Struttura: Osservatorio di Epidemiologia

Enti coinvolti: Tutte le ASL della Toscana.

Finanziamento: Fondo ordinario

Durata: da 01-01-2012 a 31-12-2014

Prodotti: Nr presentazioni:1,

Titolo: Gestione Banca Dati Assistiti per Malattie Croniche (MA.CRO.) e relativo portale web

Obiettivo: Aggiornamento e implementazione degli indicatori di prevalenza e di processo per il monitoraggio dei percorsi diagnostico-terapeutici per la gestione delle patologie croniche sul territorio toscano con dettaglio di livello di Zona-Distretto.

Richiedente: Iniziativa di ARS

Tipo Attività: In accordo al programma di attività annuale

Attività svolta: Aggiornamento con i dati al 2012 del sito web ARS sulle malattie croniche.

Struttura: Osservatorio di Epidemiologia

Enti coinvolti: -----

Finanziamento: Fondo ordinario

Durata: da 01-01-2009 a 31-12-2013

Prodotti: -----

Titolo: Impatto dei modelli proattivi innovativi implementati a livello regionale per l'assistenza alle persone affette da patologie croniche

Obiettivo: Valutare e monitorare l'impatto in termini di qualità e di consumo di risorse dei nuovi modelli per l'assistenza ai malati cronici in 7 regioni italiane.

Richiedente: Age.Na.S - Agenzia nazionale servizi sanitari regionali

Tipo Attività: In accordo al programma di attività annuale

Attività svolta: Disegno di studio, supporto informatico, distribuzione del software alle ASL del progetto, raccolta dati dei Medici di Medicina Generale (MMG) di 7 regioni per la cura del diabete tipo II, scompenso cardiaco e cardiopatia ischemica. Supporto al lavoro del Cergas – Università Bocconi per l'analisi organizzativa.

Struttura: Osservatorio di Epidemiologia

Enti coinvolti: -----

Finanziamento: Ministero della Salute - Centro nazionale per la prevenzione e il controllo delle malattie (CCM) € 30.000,00

Durata: da 24-01-2013 a 23-07-2014

Prodotti: -----

Titolo: Integrazione dei contenuti informativi per la gestione sul territorio di pazienti con patologie complesse o con patologie croniche (Progetto Mattoni Matrice)

Obiettivo: Disegno, sperimentazione, validazione e applicazione ad alcuni casi di studio di un software open source di aggregazione e di integrazione dei dati dei flussi sanitari nazionali, per produrre la lettura dei percorsi assistenziali di pazienti con patologie complesse.

Richiedente: Age.Na.S - Agenzia nazionale servizi sanitari regionali

Tipo Attività: In accordo al programma di attività annuale

Attività svolta: Sviluppo del software e del linguaggio di programmazione. Sviluppo e test delle procedure per la generazione di un report. Comparazione tra l'infrastruttura di network e l'infrastruttura di altre reti internazionali. Disseminazione dei risultati a livello scientifico e divulgativo. Contributo al report del Piano Nazionale di Prevenzione con un capitolo sui registri di dati secondari. Stesura di articoli scientifici.

Struttura: Osservatorio di Epidemiologia

Enti coinvolti: Istituto di Scienza e tecnologie dell'Informazione "A.Faedo" del CNR, Osservatorio Epidemiologico della P.A. Bolzano, Regione Emilia-Romagna, Regione Lazio, Regione Lombardia, Regione Puglia, Regione Toscana, Regione Veneto, Università Cattolica Sacro Cuore di Roma, Università di Milano, Università di Rotterdam

Finanziamento: Ministero della Salute € 60.000,00

Durata: da 12-05-2011 a 06-02-2014

Prodotti: Nr pubblicazioni indicizzate:1, Nr atti di convegni:2, Nr presentazioni:2,

Titolo: Progetto Approfondimento Sanità di Iniziativa: valutazione impatto di nuovi modelli di organizzazione delle cure primarie

Obiettivo: Valutare l'impatto della sanità d'iniziativa sui comportamenti clinici in risposta a esiti di esami di laboratorio fuori dai valori di riferimento.

Richiedente: ASL di Arezzo, ASL di Empoli

Tipo Attività: In accordo al programma di attività annuale

Attività svolta: Definizione di un data set di dati di laboratorio necessari per la conduzione di studi di approfondimento e richiesta dati alle ASL di Arezzo e di Empoli. Recepimento e messa in sicurezza dati ASL di Arezzo.

Struttura: Osservatorio di Epidemiologia

Enti coinvolti: -----

Finanziamento: Fondo ordinario

Durata: da 01-01-2010 a 31-12-2014

Prodotti: -----

Titolo: Progetto EUROmediCAT-WP4 Chronic Drug Use: New Antiepileptics and Insulin Analogs: studio su uso e sicurezza di alcuni farmaci in gravidanza

Obiettivo: Studi di farmacoutilizzazione in gravidanza in Europa. Studio sull'uso di farmaci precedente a segnalazioni di gravidanze con malformazioni.

Richiedente: IFC/CNR Istituto di Fisiologia clinica del Consiglio nazionale delle ricerche

Tipo Attività: In accordo al programma di attività annuale

Attività svolta: Estrazione dati e contributo alla valutazione dei risultati degli studi di farmaco utilizzazione in gravidanza. Pubblicazioni scientifiche.

Struttura: Osservatorio di Epidemiologia

Enti coinvolti: -----

Finanziamento: Fondo ordinario

Durata: da 31-12-2009 a 31-12-2013

Prodotti: -----

Titolo: Qualità ed equità dell'assistenza sanitaria territoriale erogata alle persone affette da malattie croniche: analisi organizzativa e d'impatto dei modelli proattivi implementati a livello regionale (progetto Medina)

Obiettivo: Valutazione di progetti innovativi per la gestione delle malattie croniche a livello di Azienda Sanitaria o di Regione.

Richiedente: Age.Na.S - Agenzia nazionale servizi sanitari regionali

Tipo Attività: In accordo al programma di attività annuale

Attività svolta: Definizione del disegno di studio, dei metodi e degli strumenti per valutare l'equità

nell'ambito dei modelli proattivi per la cura dei soggetti con patologie croniche in 7 regioni italiane.

Struttura: Osservatorio di Epidemiologia

Enti coinvolti: -----

Finanziamento: Age.Na.S € 20.000,00

Durata: da 18-02-2013 a 17-08-2014

Prodotti: -----

Titolo: Studio e ricerca epidemiologica sulle malattie croniche

Obiettivo: Aggiornamento e controllo di qualità di indicatori di prevalenza e di processo per il monitoraggio delle malattie croniche.

Richiedente: Iniziativa di ARS

Tipo Attività: In accordo al programma di attività annuale

Attività svolta: Aggiornamento al 2012 degli indicatori sulle malattie croniche sul portale ARS.

Struttura: Osservatorio di Epidemiologia

Enti coinvolti: -----

Finanziamento: Fondo ordinario

Durata: da 01-01-2013 a 31-12-2014

Prodotti: Nr presentazioni:1,

Titolo: Studio impatto Sanità Iniziativa sui processi di cura, i costi e le disuguaglianze

Obiettivo: Fornire evidenze scientifiche sull'impatto della Sanità d'Iniziativa in termini di processi di cura, consumo di risorse, ricorso all'ospedalizzazione, accessi al Pronto Soccorso.

Richiedente: Regione Toscana-Direzione generale Diritti di cittadinanza e coesione sociale

Tipo Attività: In accordo al programma di attività annuale

Attività svolta: Analisi dell'impatto dei primi due anni di implementazione della sanità d'iniziativa sui livelli di adesione alle raccomandazioni di evidence based monitoring, sulla prevalenza d'uso di alcuni farmaci, sull'accesso al pronto soccorso, sull'ospedalizzazione per diabete, scompenso cardiaco, ictus/TIA e BPCO e presentazione dei risultati in convegni scientifici.

Struttura: Osservatorio di Epidemiologia

Enti coinvolti: -----

Finanziamento: Fondo ordinario

Durata: da 01-01-2010 a 31-12-2014

Prodotti: Nr altre pubblicazioni:1, Nr interventi sui media:1, Nr atti di convegni:2, Nr presentazioni:9, Nr convegni e giornate di studio organizzate dall'Osservatorio:1, Nr rapporti scientifici:2,

Titolo: Epidemiologia dell'asma in Toscana

Obiettivo: Contributo epidemiologico al progetto di definizione di un percorso diagnostico terapeutico assistenziale per l'asma con particolare riguardo al sistema di monitoraggio.

Richiedente: Iniziativa di ARS

Tipo Attività: Aggiuntiva rispetto al programma di attività 2013

Attività svolta: Definizione di un algoritmo per l'identificazione di casi di asma grave sulla base dei flussi sanitari regionali. Produzione di documento preliminare sull'epidemiologia asma grave in Regione Toscana.
Struttura: Osservatorio di Epidemiologia
Enti coinvolti: Gestione Rischio Clinico Regione Toscana, professionisti del territorio.
Finanziamento: Fondo ordinario
Durata: da 07-11-2013 a 31-12-2014
Prodotti: Nr presentazioni:1,

Titolo: Gruppo di lavoro regionale linee guida Mal di Schiena

Obiettivo: Supporto al Gruppo di lavoro in termini di stime del bisogno e qualità dei percorsi assistenziali nella popolazione e valutazione dell'appropriatezza dei percorsi diagnostico-terapeutici assistenziali per il mal di schiena.
Richiedente: Regione Toscana-Consiglio Sanitario Regionale (CSR)
Tipo Attività: Aggiuntiva rispetto al programma di attività 2013
Attività svolta: Supporto epidemiologico agli incontri del Gruppo regionale per l'aggiornamento delle linee guida sul mal di schiena. Disegno di studio, elaborazione del questionario e affidamento dell'indagine telefonica sul mal di schiena.
Struttura: Osservatorio di Epidemiologia
Enti coinvolti: Membri del Gruppo di lavoro (Professionisti del territorio: Ortopedici, Medici di Medicina Generale, Neurologi, Psicologi)
Finanziamento: Fondo ordinario
Durata: da 01-06-2013 a 31-12-2014
Prodotti: -----

Titolo: Gruppo di lavoro Sclerosi Multipla

Obiettivo: Definizione di linee guida di assistenza per pazienti con Sclerosi Multipla. Supporto al monitoraggio dei percorsi.
Richiedente: Regione Toscana-Consiglio Sanitario Regionale (CSR)
Tipo Attività: Aggiuntiva rispetto al programma di attività 2013
Attività svolta: Contributo epidemiologico al gruppo di lavoro del Consiglio Sanitario Regionale per la definizione di una proposta di monitoraggio dei percorsi assistenziali delle persone affette da Parkinson sulla base di dati amministrativi. La proposta è stata recepita nel documento approvato con parere n. 102/2013.
Struttura: Osservatorio di Epidemiologia
Enti coinvolti: Associazione italiana Sclerosi Multipla (AISM), Fondazione Italiana Sclerosi Multipla (FISM), Specialisti del settore
Finanziamento: Fondo ordinario
Durata: da 01-07-2013 a 31-12-2014
Prodotti: -----

Titolo: Progetto Valore - Progetto per la valutazione dei nuovi modelli organizzativi della medicina generale

Obiettivo: Diffondere i risultati del progetto Valore.
Richiedente: Age.Na.S - Agenzia nazionale servizi sanitari regionali
Tipo Attività: Aggiuntiva rispetto al programma di attività 2013

Attività svolta: Pubblicazioni scientifiche e diffusione dei risultati nel sito web dell'ARS
Struttura: Osservatorio di Epidemiologia
Enti coinvolti: ----
Finanziamento: Fondo ordinario
Durata: da 01-01-2013 a 31-12-2013
Prodotti: Nr pubblicazioni indicizzate:2, Nr presentazioni:1,

Titolo: Iniziative varie (Malattie croniche)

Richiedente: Iniziativa di ARS
Tipo Attività: Attività aggiuntiva di sportello
Attività svolta: 1. Moderatore alla Tavola Rotonda sul percorso clinico del piede diabetico organizzato dalla Scuola Superiore Sant'Anna di Pisa. 2. Partecipazione alla Tavola Rotonda sugli anziani fragili del Workshop organizzato da ARNO a Bologna.
Struttura: Osservatorio per la Qualità e l'Equità
Prodotti: Nr presentazioni:2,

Titolo: Partecipazione al Gruppo regionale Artrite Reumatoide

Obiettivo: Supporto epidemiologico nella redazione del percorso assistenziale dei pazienti affetti da Artrite Reumatoide per il gruppo di lavoro regionale di specialisti.
Richiedente: Regione Toscana-Direzione generale Diritti di cittadinanza e coesione sociale
Tipo Attività: Prevista nel programma di attività 2013 e non svolta
Attività svolta: Diversamente da quanto programmato, nel 2013 il gruppo non è stato convocato.
Struttura: Osservatorio di Epidemiologia
Enti coinvolti: ----
Finanziamento: Fondo ordinario
Durata: da 30-03-2012 a 31-12-2013
Prodotti: ----

8. MALATTIE CARDIOVASCOLARI

Titolo: Registro Regionale Toscano degli eventi cerebrovascolari acuti

Obiettivo: Stimare l'incidenza degli eventi cerebrovascolari acuti e produrre indicatori di prognosi.
Richiedente: Iniziativa di ARS
Tipo Attività: In accordo al programma di attività annuale
Attività svolta: Aggiornamento del Registro degli ictus con gli ultimi dati disponibili, fino all'anno 2010. Aggiornamento degli indicatori sul sito web di ARS.
Struttura: Osservatorio di Epidemiologia
Enti coinvolti: ASL di Firenze
Finanziamento: Fondo ordinario
Durata: da 01-01-2007 a 31-12-2013
Prodotti: ----

Titolo:	Registro Regionale Toscano dell'infarto miocardico acuto
Obiettivo:	Stimare l'incidenza dell'infarto miocardico acuto e produrre indicatori di trattamento e prognosi.
Richiedente:	Iniziativa di ARS
Tipo Attività:	In accordo al programma di attività annuale
Attività svolta:	Aggiornamento del registro Infarto miocardico con gli ultimi dati disponibili, fino all'anno 2010. Indicatori aggiornati sul sito web di ARS.
Struttura:	Osservatorio di Epidemiologia
Enti coinvolti:	ASL di Firenze
Finanziamento:	Fondo ordinario
Durata:	da 01-01-2007 a 31-12-2013
Prodotti:	-----

9. MALATTIE INFETTIVE

Titolo:	Contributo Comitato Tecnico Scientifico Regionale per il Controllo del Rischio Infettivo in Sanità
Obiettivo:	Supporto metodologico al coordinamento delle azioni rivolte al controllo del rischio infettivo promosse in Toscana e a livello nazionale.
Richiedente:	Regione Toscana-Direzione generale Diritti di cittadinanza e coesione sociale
Tipo Attività:	In accordo al programma di attività annuale
Attività svolta:	Elaborazione dei dati rilevati mediante l'indagine regionale di prevalenza delle infezioni correlate all'assistenza. Collaborazione alla produzione di un report regionale e dei report per singolo ospedale diffusi dall'Università di Pisa.
Struttura:	Osservatorio per la Qualità e l'Equità
Enti coinvolti:	UNIFI - UNISI - ASF
Finanziamento:	Fondo ordinario
Durata:	da 23-12-2011 a 31-12-2014
Prodotti:	-----

Titolo:	Epidemiologia delle Malattie a trasmissione sessuale - MTS
Obiettivo:	Attivare, presso tutte le Unità Operative di Dermatologia e Malattie Infettive della Regione Toscana, la rilevazione informatizzata dei casi di malattie a trasmissione sessuale (MTS) e raccogliere informazioni sui comportamenti sessuali a rischio di soggetti marginali ad alto rischio (sex workers).
Richiedente:	Iniziativa di ARS
Tipo Attività:	In accordo al programma di attività annuale
Attività svolta:	Diffusione delle informazioni raccolte attraverso la revisione delle cartelle cliniche dei nuovi casi di MTS del 2011. Attivato il progetto di valutazione epidemiologica sui sex workers, con il supporto della cooperativa sociale onlus Centro di Animazione Triccheballacche (C.A.T.).
Struttura:	Osservatorio di Epidemiologia
Enti coinvolti:	Università degli Studi di Firenze/Dipartimento di Chirurgia e Medicina Traslazionale Sezione di Dermatologia, ASL di Firenze/Centro Malattie a trasmissione sessuale, AOU Careggi/VO Malattie infettive, ASL di Prato
Finanziamento:	Fondo ordinario

Durata: da 01-01-2013 a 31-12-2013

Prodotti: -----

Titolo: Nuova Influenza A/H1 N1: sorveglianza epidemiologica

Obiettivo: Supporto statistico-epidemiologico al gruppo regionale per il monitoraggio e la valutazione della pandemia da virus A/H1N1.

Richiedente: Regione Toscana-Direzione generale Diritti di cittadinanza e coesione sociale

Tipo Attività: In accordo al programma di attività annuale

Attività svolta: Analisi dei dati sull'influenza stagionale 2012-2013 e predisposizione del rapporto conclusivo sull'epidemia.

Struttura: Osservatorio di Epidemiologia

Enti coinvolti: ASL di Prato

Finanziamento: Fondo ordinario

Durata: da 01-01-2011 a 31-12-2014

Prodotti: Nr rapporti scientifici:1,

Titolo: Realizzazione di un sistema informativo-statistico per la raccolta ed elaborazione dei dati di sorveglianza microbiologici

Obiettivo: Svolgere la sorveglianza microbiologica nei laboratori clinico-diagnostici delle ASL e AOU toscane.

Richiedente: Regione Toscana-Direzione generale Diritti di cittadinanza e coesione sociale

Tipo Attività: In accordo al programma di attività annuale

Attività svolta: Presentazione del progetto alle tre aziende ospedaliere coinvolte, condivisione del piano di attività e acquisizione dei dati dei Laboratori di AOU Careggi e AOU Siena.

Struttura: Osservatorio per la Qualità e l'Equità

Enti coinvolti: Laboratori di microbiologia delle aziende ospedaliere toscane (AOU Careggi - AOU Siena - AOU Pisa) , Centro Gestione Rischio Clinico, Università degli Studi di Firenze Dipartimento di Statistica, Informatica

Finanziamento: Regione Toscana € 45.000,00

Durata: da 09-04-2013 a 15-12-2014

Prodotti: -----

Titolo: Registro Regionale AIDS

Obiettivo: Gestione del Registro Regionale AIDS.

Richiedente: Regione Toscana-Direzione generale Diritti di cittadinanza e coesione sociale

Tipo Attività: In accordo al programma di attività annuale

Attività svolta: Aggiornamento e inserimento delle schede di notifica, verifica della qualità dei dati, analisi statistica, predisposizione del rapporto annuale.

Struttura: Osservatorio di Epidemiologia

Enti coinvolti: UO Malattie infettive delle ASL e AOU toscane, Centro Malattie a trasmissione sessuale/Università degli Studi di Firenze/ASL10

Finanziamento: Fondo ordinario

Durata: da 21-06-2004 a 31-12-2013

Prodotti: Nr docenze:1, Nr presentazioni:1,

Titolo: Registro Regionale Infezioni HIV

Obiettivo: Gestione del sistema di sorveglianza delle infezioni HIV in Toscana.

Richiedente: Regione Toscana-Direzione generale Diritti di cittadinanza e coesione sociale

Tipo Attività: In accordo al programma di attività annuale

Attività svolta: Aggiornamento e inserimento delle schede di notifica, verifica della qualità dei dati, analisi statistica, stesura del rapporto annuale e predisposizione di un sistema informativo per l'inserimento dei dati.

Struttura: Osservatorio di Epidemiologia

Enti coinvolti: ----

Finanziamento: Fondo ordinario

Durata: da 05-05-2010 a 31-12-2014

Prodotti: Nr pubblicazioni indicizzate:1, Nr altre pubblicazioni:1, Nr docenze:2, Nr presentazioni:2,

Titolo: Report sulle malattie infettive in Toscana

Obiettivo: Predisposizione di un rapporto sulla diffusione delle malattie infettive in Toscana.

Richiedente: Regione Toscana-Direzione generale Diritti di cittadinanza e coesione sociale

Tipo Attività: In accordo al programma di attività annuale

Attività svolta: Analisi statistica dei dati del flusso SIMI (Sistema Informativo Malattie Infettive) e stesura della bozza del documento.

Struttura: Osservatorio di Epidemiologia

Enti coinvolti: ASL di Prato

Finanziamento: Fondo ordinario

Durata: da 01-01-2013 a 31-12-2014

Prodotti: ----

Titolo: **CORIST (controllo rischio infettivo in sanità in toscana) - Monitoraggio del rischio infettivo correlato all'assistenza nel sistema sanitario toscano**

Obiettivo: Aggiornamento del sito CORIST (controllo rischio infettivo in sanità in toscana) di ARS.

Richiedente: Iniziativa di ARS

Tipo Attività: Aggiuntiva rispetto al programma di attività 2013

Attività svolta: Riattivazione della pubblicazione della newsletter elettronica e di un giornale sul rischio infettivo in sanità. Istituzione di un comitato di redazione con oltre venti professionisti toscani. Incontri periodici del comitato di redazione. Redazione del primo numero del giornale e progettazione e sviluppo di un sito internet dedicato.

Struttura: Osservatorio per la Qualità e l'Equità

Enti coinvolti: Comitato di redazione formato da professionisti vari

Finanziamento: Fondo ordinario

Durata: da 01-01-2011 a 31-12-2014

Prodotti: ----

Titolo: **Iniziative varie (Malattie infettive)**

Richiedente: Iniziativa di ARS

Tipo Attività: Attività aggiuntiva di sportello
Attività svolta: 1. Elaborazione di questionari per la sorveglianza delle multiresistenze negli ospedali commissionato dall'Associazione Nazionale Medici di Direzione Ospedaliera (ANMDO). 2. Partecipazione alla Tavola Rotonda sulla Sepsis, organizzata dal Comune di Roma.
Struttura: Osservatorio per la Qualità e l'Equità
Prodotti: Nr presentazioni:1, Nr elaborazioni/analisi dati:1

10. TRAUMI E VIOLENZA

Titolo: **Analisi flusso dei Pronto Soccorso della Regione Toscana**

Obiettivo: Identificazione della qualità dei dati del flusso dei Pronto Soccorso con dettaglio per singolo anno per alcune condizioni traccianti.

Richiedente: Iniziativa di ARS

Tipo Attività: In accordo al programma di attività annuale

Attività svolta: Produzione di tabelle descrittive sugli accessi ai Pronto Soccorso nel periodo 2010-2013.

Struttura: Osservatorio di Epidemiologia

Enti coinvolti: -----

Finanziamento: Fondo ordinario

Durata: da 01-01-2013 a 31-12-2014

Prodotti: Nr altre pubblicazioni:1,

Titolo: **Contributo al gruppo tecnico-scientifico del Ce.R.I.M.P. (Centro di riferimento regionale analisi infortuni e malattie professionali)**

Obiettivo: Supporto al gruppo Ce.R.I.M.P. sull'impatto sanitario degli infortuni.

Richiedente: Regione Toscana-Direzione generale Diritti di cittadinanza e coesione sociale

Tipo Attività: In accordo al programma di attività annuale

Attività svolta: Supporto epidemiologico negli incontri del gruppo di lavoro.

Struttura: Osservatorio di Epidemiologia

Enti coinvolti: Tutte le ASL della Toscana, Istituto per lo Studio e la Prevenzione Oncologica (ISPO), Istituto Nazionale Assicurazione contro gli Infortuni sul Lavoro (INAIL)

Finanziamento: Fondo ordinario

Durata: da 01-01-2013 a 31-12-2014

Prodotti: Nr presentazioni:1,

Titolo: **Sistema Informativo Nazionale sugli Incidenti in Ambiente di Civile Abitazione (SINIACA): integrazione del SINIACA con i sistemi attivi a livello locale, col sistema europeo IDB (EU Injury Database) e con il SIEPI (Sistema Informativo Nazionale delle Esposizioni Pericolose e delle Intossicazioni)**

Obiettivo: Sviluppo della rete di sorveglianza sugli infortuni domestici in Toscana ed allineamento al sistema europeo di sorveglianza JAMIE (Joint Action on Monitoring Injuries in Europe). Sperimentazione dell'estensione della rilevazione dagli incidenti domestici ad altre tipologie di incidenti.

Richiedente: Istituto Superiore di Sanità (ISS)
Tipo Attività: In accordo al programma di attività annuale
Attività svolta: Produzione per il gruppo italiano di stime di infortunistica domestica in base ai flussi del Pronto Soccorso della regione Toscana.
Struttura: Osservatorio di Epidemiologia
Enti coinvolti: Regione Valle d'Aosta, Regione Piemonte, P.A. di Trento, Regione Liguria, Regione Emilia-Romagna, Regione Marche, Regione Umbria, Regione Abruzzo, Regione Molise, Regione Sardegna
Finanziamento: Ministero della Salute – Centro nazionale per la prevenzione e il controllo delle malattie (CCM) € 10.000,00
Durata: da 09-03-2012 a 25-03-2015
Prodotti: -----

Titolo: Stima dell'infortunistica domestica in Toscana

Obiettivo: Monitoraggio del fenomeno degli incidenti domestici attraverso l'utilizzo delle fonti ISTAT, Multiscopo e del flusso del Pronto Soccorso della regione Toscana.
Richiedente: Iniziativa di ARS
Tipo Attività: In accordo al programma di attività annuale
Attività svolta: Produzione di indicatori sugli infortuni domestici in Toscana per gli anni 2011-2012.
Struttura: Osservatorio di Epidemiologia
Enti coinvolti: -----
Finanziamento: Fondo ordinario
Durata: da 01-01-2010 a 31-12-2013
Prodotti: -----

Titolo: Valutazione impatto della criminalità sulla salute e sicurezza attraverso analisi data set ISTAT

Obiettivo: Valutare l'impatto della diffusione della criminalità sulla salute e benessere dei toscani.
Richiedente: Iniziativa di ARS
Tipo Attività: In accordo al programma di attività annuale
Attività svolta: Redazione di un Report sui reati per criminalità in Italia ed in Toscana nel 2011.
Struttura: Osservatorio di Epidemiologia
Enti coinvolti: -----
Finanziamento: Fondo ordinario
Durata: da 01-01-2013 a 31-12-2014
Prodotti: -----

Titolo: Infortunistica stradale - Analisi flusso ISTAT

Obiettivo: Monitoraggio degli incidenti stradali in Toscana.
Richiedente: Iniziativa di ARS
Tipo Attività: Prevista nel programma di attività 2013 e non svolta
Attività svolta: Diversamente da quanto programmato, il flusso Istat relativo agli anni 2011-2012 non è pervenuto ad ARS.
Struttura: Osservatorio di Epidemiologia

Enti coinvolti: Regione Toscana, Istituto nazionale di statistica (ISTAT)
Finanziamento: Fondo ordinario
Durata: da 01-01-2013 a 31-12-2014
Prodotti: -----

11. DISABILITA'

Titolo: Progetto "Cure Palliative di qualità per malati con demenza avanzata in RSA" VELA (Valutazione Efficacia Leniterapia Alzheimer) in collaborazione con FILE (Fondazione Italiana Leniterapia)

Obiettivo: Valutazione dell'efficacia della leniterapia nel trattamento dell'Alzheimer.
Richiedente: Associazione FILE (Fondazione Italiana Leniterapia)
Tipo Attività: In accordo al programma di attività annuale
Attività svolta: Supporto all'organizzazione del percorso formativo dedicato alle Residenze Sanitarie Assistenziali che hanno aderito al progetto.
Struttura: Osservatorio per la Qualità e l'Equità
Enti coinvolti: -----
Finanziamento: Fondo ordinario
Durata: da 13-03-2012 a 31-12-2014
Prodotti: -----

Titolo: Registro Medullosesi

Obiettivo: Gestione dell'archivio regionale sulle lesioni midollari in Toscana.
Richiedente: Regione Toscana-Direzione generale Diritti di cittadinanza e coesione sociale
Tipo Attività: In accordo al programma di attività annuale
Attività svolta: Monitoraggio dei dati dell'Archivio regionale sulle lesioni midollari.
Struttura: Osservatorio di Epidemiologia
Enti coinvolti: Agenzia regionale per la cura del medulloseso/AOU di Careggi, tutte le ASL e AOU della Toscana.
Finanziamento: Fondo ordinario
Durata: da 01-01-2011 a 31-12-2015
Prodotti: -----

Titolo: Gruppo monitoraggio progetto sperimentale "Casa famiglia multiutenza complementare" presentato dalla Comunità Papa Giovanni XXIII

Obiettivo: Supporto metodologico al gruppo di lavoro regionale per effettuare uno studio sulle problematiche inerenti l'utenza accolta nella "Casa famiglia multiutenza complementare" per garantire un ambiente familiare idoneo all'accoglienza di persone con diverse fragilità, con particolare riferimento all'istituto dell'affidamento familiare di minori.
Richiedente: Regione Toscana-Direzione generale Diritti di cittadinanza e coesione sociale
Tipo Attività: Aggiuntiva rispetto al programma di attività 2013
Attività svolta: Supporto metodologico al gruppo di lavoro regionale e consultazione di tutti i protocolli in uso presso le Casa famiglia multiutenza complementare. Analisi delle informazioni riguardanti tutte le persone attualmente inserite in questo percorso.

Struttura: Osservatorio di Epidemiologia
Enti coinvolti: Istituto degli Innocenti
Finanziamento: Fondo ordinario
Durata: da 15-04-2013 a 31-12-2014
Prodotti: -----

Titolo: Vita Indipendente

Obiettivo: Supportare il gruppo regionale all'individuazione di interventi da attivare.
Richiedente: Regione Toscana-Direzione generale Diritti di cittadinanza e coesione sociale
Tipo Attività: Aggiuntiva rispetto al programma di attività 2013
Attività svolta: Supporto epidemiologico negli incontri del gruppo regionale.
Struttura: Osservatorio di Epidemiologia
Enti coinvolti: -----
Finanziamento: Fondo ordinario
Durata: da 01-10-2012 a 31-12-2013
Prodotti: -----

Titolo: Stima soggetti portatori di handicap o di disabilità grave attraverso analisi data set INPS

Obiettivo: Stima dell'incidenza della disabilità in Toscana con i dati INPS.
Richiedente: Iniziativa di ARS
Tipo Attività: Prevista nel programma di attività 2013 e non svolta
Attività svolta: Diversamente da quanto programmato, il flusso non è ancora stato perfezionato dagli uffici della Regione Toscana e l'attività è stata perciò rinviata.
Struttura: Osservatorio di Epidemiologia
Enti coinvolti: -----
Finanziamento: Fondo ordinario
Durata: da 01-01-2013 a 31-12-2013
Prodotti: -----

12. SALUTE MENTALE

Titolo: Analisi del fenomeno suicidiario e dei suoi determinanti

Obiettivo: Monitorare l'andamento geografico e temporale dei suicidi in Toscana, anche alla luce della crisi economica.
Richiedente: Iniziativa di ARS
Tipo Attività: In accordo al programma di attività annuale
Attività svolta: Analisi della mortalità per suicidio, anche in relazione all'indice di disoccupazione e all'indice di deprivazione socio-economica. Diffusione dei risultati.
Struttura: Osservatorio di Epidemiologia
Enti coinvolti: -----
Finanziamento: Fondo ordinario
Durata: da 01-01-2013 a 31-12-2014
Prodotti: Nr presentazioni:1,

Titolo: **Analisi presa in carico dei servizi territoriali ed ospedalieri dei soggetti affetti da disturbo mentale**

Obiettivo: Monitorare il ricorso ai servizi sanitari delle persone, adulti e minori, affette da disturbi di natura psichica.

Richiedente: Iniziativa di ARS

Tipo Attività: In accordo al programma di attività annuale

Attività svolta: Analisi dei ricoveri per disturbi psichici e dell'accesso ai servizi sanitari territoriali e diffusione delle informazioni.

Struttura: Osservatorio di Epidemiologia

Enti coinvolti: Tutte le ASL della Toscana/Dipartimenti Salute mentale

Finanziamento: Fondo ordinario

Durata: da 01-01-2013 a 31-12-2014

Prodotti: Nr quaderni ars:1, Nr presentazioni:1,

Titolo: **Osservatorio regionale autismo**

Obiettivo: Monitorare l'andamento dell'autismo con i dati dei pediatri e dei centri di II livello per la diagnosi precoce dei disturbi dello spettro autistico.

Richiedente: Regione Toscana-Direzione generale Diritti di cittadinanza e coesione sociale

Tipo Attività: In accordo al programma di attività annuale

Attività svolta: Stima dell'incidenza dei bambini affetti da disturbo dello spettro autistico per l'anno 2012. Valutazione della copertura geografica dello screening sul territorio toscano.

Struttura: Osservatorio di Epidemiologia

Enti coinvolti: -----

Finanziamento: Fondo ordinario

Durata: da 01-01-2013 a 31-12-2013

Prodotti: Nr rapporti scientifici:1,

Titolo: **Salute mentale – Monitoraggio della terapia elettroconvulsivante (ECT) in Toscana**

Obiettivo: Valutare i dati sull'uso degli interventi di terapia elettroconvulsivante in Toscana.

Richiedente: Regione Toscana-Direzione generale Diritti di cittadinanza e coesione sociale

Tipo Attività: In accordo al programma di attività annuale

Attività svolta: Analisi dei dati del flusso Regionale della Terapia Elettroconvulsivante per gli anni 2010-2013. Supporto epidemiologico negli incontri del gruppo regionale.

Struttura: Osservatorio di Epidemiologia

Enti coinvolti: -----

Finanziamento: Fondo ordinario

Durata: da 01-01-2011 a 31-12-2014

Prodotti: -----

Titolo: **Montagna in salute**

Obiettivo: Analisi dei determinanti sociali e contestuali del suicidio in tre Società della Salute toscane (zone montane).

Richiedente: Regione Toscana-Direzione generale Diritti di cittadinanza e coesione sociale
Tipo Attività: Aggiuntiva rispetto al programma di attività 2013
Attività svolta: Supporto epidemiologico negli incontri del gruppo regionale e costruzione degli indicatori di monitoraggio del progetto.
Struttura: Osservatorio di Epidemiologia
Enti coinvolti: ----
Finanziamento: Fondo ordinario
Durata: da 01-09-2013 a 31-12-2014
Prodotti: ----

Titolo: Osservatorio Disturbi Specifici di Apprendimento

Obiettivo: Valutazione epidemiologica della diffusione dei disturbi specifici di apprendimento (DSA) nella popolazione giovanile toscana e valutazione dei percorsi diagnostici e terapeutici.

Richiedente: Regione Toscana-Direzione generale Diritti di cittadinanza e coesione sociale
Tipo Attività: Aggiuntiva rispetto al programma di attività 2013
Attività svolta: Supporto epidemiologico negli incontri del gruppo di lavoro regionale. Definizione del protocollo di studio, costruzione dello strumento di rilevazione informatizzato e avvio della rilevazione epidemiologica in tutte le strutture di neuropsichiatria infantile della regione. Monitoraggio e supporto alla rilevazione con cadenza trimestrale. Ricezione dei dati e costruzione del database.

Struttura: Osservatorio di Epidemiologia
Enti coinvolti: Ufficio scolastico regionale, tutte le ASL della Toscana/Dipartimenti neuropsichiatria infantile.
Finanziamento: Fondo ordinario
Durata: da 01-02-2012 a 31-12-2014
Prodotti: Nr presentazioni:1,

Titolo: Iniziative varie (Salute mentale)

Richiedente: Iniziativa di ARS
Tipo Attività: Attività aggiuntiva di sportello
Attività svolta: Moderatore al Convegno sulla salute mentale organizzato dall'ASL di Arezzo.
Struttura: Direzione
Prodotti: Nr presentazioni:1,

13. SALUTE IN CARCERE

Titolo: Centro Regionale di Coordinamento per la salute in carcere

Obiettivo: Supporto all'iniziativa per la definizione di un modello organizzativo regionale per l'assistenza sanitaria della popolazione detenuta all'interno delle strutture detentive della Regione Toscana.

Richiedente: Regione Toscana-Direzione generale Diritti di cittadinanza e coesione sociale
Tipo Attività: In accordo al programma di attività annuale
Attività svolta: Supporto metodologico negli incontri mensili del gruppo di lavoro regionale sulla salute in carcere.

Struttura: Osservatorio di Epidemiologia
Enti coinvolti: Coordinatori Aree vaste regionali, Coordinatori Ospedale psichiatrico giudiziario (OPG) di Montelupo Fiorentino, Centro clinico Carcere Don Bosco di Pisa, Osservatorio salute in carcere
Finanziamento: Fondo ordinario
Durata: da 01-01-2013 a 31-12-2014
Prodotti: Nr quaderni ars:1,

Titolo: Lo stato di salute dei detenuti degli istituti penitenziari di 6 regioni italiane: un modello sperimentale di monitoraggio dello stato di salute e di prevenzione dei tentativi suicidari (Progetto Centro nazionale per la prevenzione e il controllo delle malattie-CCM)

Obiettivo: Rilevare le condizioni di salute della popolazione detenuta nelle strutture penitenziarie delle regioni coinvolte nel progetto, con particolare attenzione alla valutazione del rischio suicidario.

Richiedente: Ministero della Salute/Centro nazionale per la prevenzione e il controllo delle malattie (CCM)

Tipo Attività: In accordo al programma di attività annuale

Attività svolta: Censimento di tutti i protocolli delle procedure sanitarie e sul rischio suicidario attualmente in uso presso le strutture coinvolte. Definizione e costruzione della scheda clinica informatizzata per la rilevazione epidemiologica dello stato di salute. Individuazione dello strumento da utilizzare per lo screening di primo livello del rischio suicidario. Costruzione del protocollo da attivare in caso di screening positivo.

Struttura: Osservatorio di Epidemiologia
Enti coinvolti: Regione Lazio, Regione Umbria, Regione Veneto, Regione Liguria, ASL Salerno (61 Istituti di cui 4 minorili e 2 Ospedali Psichiatrici Giudiziari).

Finanziamento: Ministero della Salute – Centro nazionale per la prevenzione e il controllo delle malattie (CCM) € 290.000,00

Durata: da 14-01-2013 a 16-04-2015

Prodotti: Nr interventi sui media:4, Nr presentazioni:2, Nr convegni e giornate di studio organizzate dall'Osservatorio:1,

Titolo: Salute Penitenziaria: Osservatorio salute in Carcere

Obiettivo: Supportare, con dati epidemiologici, il gruppo regionale per il miglioramento della presa in carico dei soggetti detenuti nelle carceri toscane, con particolare riferimento al rischio clinico ed al rischio suicidario.

Richiedente: Regione Toscana-Direzione generale Diritti di cittadinanza e coesione sociale

Tipo Attività: In accordo al programma di attività annuale

Attività svolta: Supporto epidemiologico negli incontri del gruppo regionale e produzione di report sulla relazione effettuata nel 2012 sullo stato di salute dei detenuti presenti nelle strutture della regione Toscana.

Struttura: Osservatorio di Epidemiologia
Enti coinvolti: Amministrazione penitenziaria regionale (PRAP), Fondazione Michelucci, Personale sanitario delle ASL operanti in ambito penitenziario di tutta la Toscana.

Finanziamento: Fondo ordinario

Durata: da 01-01-2012 a 31-12-2014

Prodotti: Nr altre pubblicazioni:2, Nr pareri e consulenze istituzionali:1,

14. FARMACOEPIDEMIOLOGIA

Titolo: **Costruzione di una infrastruttura informatica europea per studi multicentrici - European Medical Information Framework (EMIF)**

Obiettivo: Risolvere problemi logistici, normativi, semantici e tecnici per creare un'infrastruttura informativa con dati di salute più potente di quanto disponibile ad oggi.

Richiedente: IMI (Innovative Medicine Initiative)

Tipo Attività: In accordo al programma di attività annuale

Attività svolta: Creazione del caso di studio del diabete di tipo 2: interoperabilità semantica tra basi di dati diverse. Collaborazione alla definizione dei requisiti per l'acquisizione del profilo dei database partecipanti. Collaborazione alla definizione degli scenari per la sostenibilità della piattaforma EMIF.

Struttura: Osservatorio di Epidemiologia

Enti coinvolti: N. 57 partners internazionali

Finanziamento: IMI (Innovative Medicine Initiative) consorzio finanziato dalla Comunità Europea e dall'EPFIA (European Federation of Pharmaceutical Industries and Associations) (7° Programma quadro della Commissione Europea) € 355.960,00

Durata: da 01-10-2012 a 31-12-2017

Prodotti: -----

Titolo: **Rapporto sul consumo dei farmaci in Toscana**

Obiettivo: Rapporto annuale sull'utilizzo dei farmaci in Toscana.

Richiedente: Consiglio Regionale della Regione Toscana-Comitato indirizzo e controllo

Tipo Attività: In accordo al programma di attività annuale

Attività svolta: Produzione del report sull'uso dei farmaci in regione Toscana per azienda USL di residenza.

Struttura: Osservatorio di Epidemiologia

Enti coinvolti: -----

Finanziamento: Fondo ordinario

Durata: da 01-10-2012 a 31-12-2014

Prodotti: -----

Titolo: **Sicurezza dei farmaci - Caratteristiche e determinanti dell'uso di contraccettivi orali in Europa**

Obiettivo: Valutare l'uso di farmaci contraccettivi orali in Paesi europei.

Richiedente: Erasmus University Medical Center Rotterdam

Tipo Attività: In accordo al programma di attività annuale

Attività svolta: Estrazione di dati, produzione di tabelle, contributo all'interpretazione dei risultati, contributo alla stesura e revisione del report finale.

Struttura: Osservatorio di Epidemiologia

Enti coinvolti: Rete EU-ADR Alliance

Finanziamento: European Medicines Agency (EMA) € 10.870,00

Durata: da 01-02-2012 a 22-03-2013

Prodotti: -----

Titolo: Sicurezza dei farmaci - Studio sul rischio di disturbi alle valvole cardiache associati con l'uso di bifosfonati

Obiettivo: Valutare il rischio cardiaco con l'uso di bifosfonati.
Richiedente: Erasmus University Medical Center Rotterdam
Tipo Attività: In accordo al programma di attività annuale
Attività svolta: Estrazione di dati, produzione di tabelle, contributo all'interpretazione dei risultati, contributo alla stesura e revisione del report finale.
Struttura: Osservatorio di Epidemiologia
Enti coinvolti: Rete EU-ADR Alliance
Finanziamento: European Medicines Agency (EMA) € 10.500,00
Durata: da 01-02-2012 a 02-07-2013
Prodotti: -----

Titolo: Trattamento farmacologico nel paziente anziano affetto da malattia cardiovascolare e altre patologie croniche: inappropriatezza prescrittiva e valutazione di outcome tra pazienti istituzionalizzati e sul territorio

Obiettivo: Definizione di un set di indicatori sull'inappropriatezza prescrittiva nel paziente anziano con patologia cardiovascolare ed altre patologie croniche concomitanti. Validazione degli indicatori stessi in coorti di pazienti anziani residenti in comunità, istituzionalizzati e assistiti nell'ambito della medicina generale.
Richiedente: Università degli Studi di Firenze/Dipartimento di Farmacologia preclinica e clinica
Tipo Attività: In accordo al programma di attività annuale
Attività svolta: Selezione della letteratura, secondo metodo Cochrane e selezione manuale su basi clinico-farmacologiche, messa a punto dei sistemi di estrazione dati dai database sanitari delle regioni Toscana, Lazio e Lombardia.
Struttura: Osservatorio di Epidemiologia
Enti coinvolti: IRCCS San Raffaele Pisana, Università Cattolica del Sacro Cuore di Roma, Azienda Unità Sanitaria Locale Roma-E, Università degli Studi di Milano-Bicocca, Università degli Studi di Messina.
Finanziamento: Agenzia Italiana del Farmaco (AIFA) € 66.000,00
Durata: da 20-07-2012 a 24-05-2015
Prodotti: -----

Titolo: Analisi di coorte: percorsi di cura del diabete e insorgenza di complicanze (Eli Lilly)

Obiettivo: Obiettivo primario è confrontare il rischio di complicanze vascolari e metaboliche dei pazienti diabetici trattati con insuline analoghe nella pratica clinica reale rispetto ai pazienti trattati con insuline tradizionali. Obiettivo secondario è valutare i costi sanitari associati all'impiego di insuline umane ed analoghe.
Richiedente: Eli Lilly
Tipo Attività: Aggiuntiva rispetto al programma di attività 2013
Attività svolta: Produzione e presentazione a Eli Lilly di un report preliminare relativo all'obiettivo primario
Struttura: Direzione

Enti coinvolti: -----
Finanziamento: Eli Lilly € 20.000,00
Durata: da 25-09-2013 a 30-11-2013
Prodotti: -----

Titolo: OMOP (Observational Medical Outcomes Partnership) experiment

Obiettivo: Validazione dei dati europei e americani per l'individuazione di reazioni avverse da farmaci.

Richiedente: Erasmus University Medical Center Rotterdam

Tipo Attività: Aggiuntiva rispetto al programma di attività 2013

Attività svolta: Pubblicazione dei risultati in articoli scientifici.

Struttura: Osservatorio di Epidemiologia

Enti coinvolti: Rete EU-ADR Alliance

Finanziamento: Fondo ordinario

Durata: da 01-01-2013 a 31-12-2013

Prodotti: -----

Titolo: Progetto EU-ADR (ex ALERT) "Early detection of adverse drug events by integrative mining of clinical records and biomedical knowledge"

Obiettivo: Disseminazione dei risultati del progetto.

Richiedente: Erasmus University Medical Center Rotterdam

Tipo Attività: Aggiuntiva rispetto al programma di attività 2013

Attività svolta: Pubblicazione dei risultati in articoli scientifici e contenuti sul sito web ARS.

Struttura: Osservatorio di Epidemiologia

Enti coinvolti: 17 istituzioni di vari paesi europei

Finanziamento: Fondo ordinario

Durata: da 01-01-2013 a 31-12-2013

Prodotti: Nr pubblicazioni indicizzate:2,

15. OSPEDALE

Titolo: Analisi sull'utilizzo dell'ospedale da parte dei malati cronici

Obiettivo: Predisposizione di un rapporto sull'utilizzo dell'ospedale da parte dei malati cronici in Toscana.

Richiedente: Iniziativa di ARS

Tipo Attività: In accordo al programma di attività annuale

Attività svolta: Produzione di un report sull'utilizzo dell'ospedale da parte dei malati di diabete, pregresso ictus, BPCO, insufficienza cardiaca e cardiopatia ischemici e stima del numero di ricoveri attesi al 2015 e al 2020.

Struttura: Osservatorio di Epidemiologia

Enti coinvolti: -----

Finanziamento: Fondo ordinario

Durata: da 01-01-2012 a 31-12-2013

Prodotti: -----

Titolo: **Analisi sull'utilizzo dell'ospedale e dell'accesso ai pronto soccorso**

Obiettivo: Descrizione dell'uso dell'Ospedale in Toscana.

Richiedente: Consiglio Regionale della Regione Toscana-Comitato indirizzo e controllo

Tipo Attività: In accordo al programma di attività annuale

Attività svolta: Produzione di un report sintetico sull'utilizzo dell'Ospedale per area di residenza dei toscani.

Struttura: Osservatorio di Epidemiologia

Enti coinvolti: ----

Finanziamento: Fondo ordinario

Durata: da 01-11-2012 a 31-12-2014

Prodotti: ----

Titolo: **Studi di epidemiologia dei servizi sanitari ospedalieri in collaborazione con Azienda USL 3 Pistoia**

Obiettivo: Valutazione di indicatori dei servizi sanitari ospedalieri, con particolare riguardo alla relazione tra diabete e ictus.

Richiedente: Iniziativa di ARS

Tipo Attività: In accordo al programma di attività annuale

Attività svolta: Produzione di 2 articoli scientifici per riviste scientifiche internazionali.

Struttura: Osservatorio di Epidemiologia

Enti coinvolti: ASL di Pistoia

Finanziamento: Fondo ordinario

Durata: da 01-01-2011 a 31-12-2013

Prodotti: Nr poster:1,

Titolo: **Elaborazione di un rapporto sull'ospedalizzazione in Toscana e creazione di un portale dedicato**

Obiettivo: Valutazione delle caratteristiche di uso delle cure ospedaliere in Toscana.

Richiedente: Consiglio Regionale della Regione Toscana-Comitato indirizzo e controllo

Tipo Attività: Aggiuntiva rispetto al programma di attività 2013

Attività svolta: Redazione di un rapporto sull'uso dell'ospedale fronte erogatori.

Struttura: Osservatorio per la Qualità e l'Equità

Enti coinvolti: ----

Finanziamento: Fondo ordinario

Durata: da 26-09-2012 a 31-12-2014

Prodotti: Nr rapporti scientifici:2,

Titolo: **Il ruolo della progettazione ospedaliera sulla qualità dei servizi**

Obiettivo: Valutazione della qualità architettonica dei servizi sanitari e della relazione tra ambienti di cura e benessere dei pazienti e del personale

Richiedente: Iniziativa di ARS

Tipo Attività: Aggiuntiva rispetto al programma di attività 2013

Attività svolta: Organizzazione e direzione scientifica di un convegno e di quattro seminari

Struttura: Osservatorio per la Qualità e l'Equità

Enti coinvolti: Università di Firenze – Dipartimento di Architettura, Laboratorio Sant'Anna MES, Formas
Finanziamento: Fondo ordinario
Durata: da 01-06-2013 a 30-01-2014
Prodotti: Nr presentazioni:1, Nr convegni e giornate di studio organizzate dall'Osservatorio:4,

Titolo: Iniziative varie (Ospedale)

Richiedente: Iniziativa di ARS
Tipo Attività: Attività aggiuntiva di sportello
Attività svolta: 1. Preparazione di un breve report sull'attività dell'ospedale Pacini (Pistoia) con riferimento ad accessi pronto soccorso, uso posti letto, attività erogata, appropriatezza dei ricoveri ed alcuni indicatori di esito, richiesto dall'Asl di Pistoia. 2. Calcolo di indicatori di esito per l'Ospedale Val di Chiana, richiesto dal Direttore Sanitario ASL 7 dott. Maccari, in seguito ai risultati pubblicati dal Programma Nazionale Esiti di Agenas ed invio alcune slide. 3. Relazione su Impatto sul territorio dell'ospedale per intensità di cure al Workshop sul nuovo Ospedale San Jacopo organizzato dall'Asl di Pistoia.
Struttura: Osservatorio per la Qualità e l'Equità
Prodotti: Nr presentazioni:1, Nr elaborazioni/analisi dati:2

Titolo: Analisi dei volumi di pazienti in carico per medico di medicina generale

Obiettivo: Produzione di report sui volumi di pazienti in carico per medico di medicina generale.
Richiedente: Consiglio Regionale della Regione Toscana-Comitato indirizzo e controllo
Tipo Attività: Prevista nel programma di attività 2013 e non svolta
Attività svolta: L'attività è confluita in quella denominata "Profili di aggregazione funzionale: produzione di una reportistica a supporto del governo clinico".
Struttura: Osservatorio di Epidemiologia
Enti coinvolti: ----
Finanziamento: Fondo ordinario
Durata: da 01-01-2013 a 31-12-2013
Prodotti: ----

Titolo: Analisi utilizzo di prestazioni sanitarie con particolare attenzione ai pazienti esenti per patologia.

Obiettivo: Produzione di indicatori di utilizzo dell'attività specialistica ambulatoriale da parte di pazienti esenti per patologia.
Richiedente: Consiglio Regionale della Regione Toscana-Comitato indirizzo e controllo
Tipo Attività: Prevista nel programma di attività 2013 e non svolta
Attività svolta: L'attività è confluita nel Progetto Remolet "Rete per il Monitoraggio dei Livelli essenziali di Assistenza in carico all'Osservatorio per la Qualità e l'Equità".
Struttura: Osservatorio di Epidemiologia
Enti coinvolti: ----
Finanziamento: Fondo ordinario
Durata: da 01-01-2013 a 31-12-2013

Prodotti: -----

16. TERRITORIO

Titolo: **Analisi bisogni cure intermedie**

Obiettivo: Stimare il bisogno di cure intermedie per le dimissioni complesse.

Richiedente: Consiglio Regionale della Regione Toscana

Tipo Attività: In accordo al programma di attività annuale

Attività svolta: Conduzione dello studio epidemiologico con la stima del bisogno di cure intermedie, in termini di posti letto per mille abitanti, per pazienti dimessi da reparti per acuti non ancora assistibili a domicilio. Preparazione e sottomissione di articolo scientifico a rivista nazionale.

Struttura: Osservatorio di Epidemiologia

Enti coinvolti: ASL di Firenze

Finanziamento: Fondo ordinario

Durata: da 01-07-2012 a 31-12-2013

Prodotti: Nr atti di convegni:1,

Titolo: **Contributo all'Osservatorio Nazionale sulla Salute nelle Regioni Italiane**

Obiettivo: Supporto epidemiologico alla predisposizione del rapporto annuale "Osservasalute" dell'Università Cattolica di Roma.

Richiedente: Università Cattolica di Roma

Tipo Attività: In accordo al programma di attività annuale

Attività svolta: Revisione del metodo di aggiustamento degli indicatori di ospedalizzazione evitabile e pubblicazione di schede del report.

Struttura: Osservatorio di Epidemiologia

Enti coinvolti: Agenzia di Sanità Pubblica del Lazio

Finanziamento: Fondo ordinario

Durata: da 01-01-2008 a 31-12-2013

Prodotti: -----

Titolo: **Epidemiologia dei servizi sanitari per la riabilitazione**

Obiettivo: Valutazione dei percorsi di riabilitazione post ictus e/o frattura di femore in Toscana.

Richiedente: Regione Toscana-Direzione generale Diritti di cittadinanza e coesione sociale

Tipo Attività: In accordo al programma di attività annuale

Attività svolta: Disegno di studio sulla riabilitazione post Ictus nell'Azienda Ospedaliera Pisana.

Struttura: Osservatorio di Epidemiologia

Enti coinvolti: ASL di Firenze

Finanziamento: Fondo ordinario

Durata: da 01-01-2009 a 31-12-2014

Prodotti: -----

Titolo: Profili di aggregazione funzionale: produzione di una reportistica a supporto del governo clinico

Obiettivo: Definire e produrre una reportistica a supporto delle attività di audit clinico dei moduli della sanità di iniziativa e delle Aggregazioni Funzionali Territoriali (AFT).

Richiedente: Regione Toscana-Direzione generale Diritti di cittadinanza e coesione sociale

Tipo Attività: In accordo al programma di attività annuale

Attività svolta: Preparazione della proposta di adozione della reportistica messa a punto per i moduli della sanità d'iniziativa per le AFT. Organizzazione di un gruppo di lavoro con i Medici di Medicina Generale per integrare il report con indicatori ad hoc per le AFT.

Struttura: Osservatorio di Epidemiologia

Enti coinvolti: ASL di: Viareggio, Firenze, Arezzo, Grosseto, Empoli

Finanziamento: Fondo ordinario

Durata: da 01-01-2009 a 31-12-2014

Prodotti: Nr docenze:8, Nr presentazioni:1, Nr convegni e giornate di studio organizzate dall'Osservatorio:1,

Titolo: Progetto di formazione per Medici di Comunità (MEDiCO) in Toscana

Obiettivo: Organizzazione e conduzione di giornate di formazione epidemiologica per i Medici di Comunità.

Richiedente: Iniziativa di ARS

Tipo Attività: In accordo al programma di attività annuale

Attività svolta: E' stato progettato il percorso formativo per Medici di Comunità e condotta la seconda giornata di formazione in collaborazione con la ASL di Pisa.

Struttura: Osservatorio di Epidemiologia

Enti coinvolti: ASL di Pisa

Finanziamento: Fondo ordinario

Durata: da 31-05-2012 a 31-12-2014

Prodotti: Nr presentazioni:1,

Titolo: Protocollo toscano monitoraggio riabilitazione

Obiettivo: Identificazione e realizzazione di un sistema di rilevazione applicabile in tutti i setting riabilitativi coinvolti nel progetto e avvio della fase pilota.

Richiedente: Regione Toscana-Direzione generale Diritti di cittadinanza e coesione sociale

Tipo Attività: In accordo al programma di attività annuale

Attività svolta: Modifica della scheda di rilevazione in accordo alle indicazioni ministeriali sull'istituzione di un flusso per la raccolta di informazioni di riabilitazione territoriale ("Sistema Informativo per l'Assistenza Riabilitativa" - SIAR, 2010). Realizzazione del database per la raccolta dati e realizzazione della fase pilota.

Struttura: Osservatorio di Epidemiologia

Enti coinvolti: -----

Finanziamento: Fondo ordinario

Durata: da 13-04-2012 a 31-12-2014

Prodotti: -----

Titolo:	Le autonomie sociali nei nuovi scenari delle cure: nuove risposte per nuovi bisogni
Obiettivo:	Descrivere da un punto di vista qualitativo e quantitativo le strategie adottate dalle autonomie sociali (no profit, cooperative sociali e volontariato) per dare risposta alle categorie di bisogno sanitario e sociale in conseguenza alla scarsità di risorse derivanti dalla crisi economica.
Richiedente:	Conferenza permanente delle autonomie sociali (COPAS)
Tipo Attività:	Aggiuntiva rispetto al programma di attività 2013
Attività svolta:	Definizione degli strumenti per la rilevazione e raccolta dei dati per la mappatura delle autonomie sociali e costruzione della rete dei referenti.
Struttura:	Osservatorio per la Qualità e l'Equità
Enti coinvolti:	-----
Finanziamento:	€ 6.000,00
Durata:	da 01-10-2013 a 31-12-2014
Prodotti:	-----

17. MEDICINE COMPLEMENTARI

Titolo:	Analisi efficacia agopuntura contro il ricorso al taglio cesareo in un campione di donne in gravidanza
Obiettivo:	Valutare l'efficacia dell'agopuntura contro il ricorso al taglio cesareo in un campione di donne in gravidanza afferenti a 3 neonatologie toscane.
Richiedente:	ASL di Firenze/Centro di Medicina tradizionale cinese Fior di Prugna
Tipo Attività:	In accordo al programma di attività annuale
Attività svolta:	Supporto epidemiologico nelle riunioni del gruppo di lavoro regionale.
Struttura:	Osservatorio di Epidemiologia
Enti coinvolti:	AOU di Pisa, AOU di Careggi, AOU di Siena
Finanziamento:	Fondo ordinario
Durata:	da 01-01-2011 a 31-12-2013
Prodotti:	-----

Titolo:	Analisi stili di vita di un campione di utenti di 3 centri di riferimento regionale discipline del benessere
Obiettivo:	Conoscere gli stili di vita (consumo di alcol, fumo e svolgimento attività fisica) degli utenti dei centri regionali di medicine complementari.
Richiedente:	ASL di Firenze/Centro di Medicina tradizionale cinese Fior di Prugna
Tipo Attività:	In accordo al programma di attività annuale
Attività svolta:	Analisi dei dati rilevati con il questionario somministrato agli utenti dei 3 centri regionali di riferimento.
Struttura:	Osservatorio di Epidemiologia
Enti coinvolti:	ASL di Lucca/Ambulatorio omeopatico
Finanziamento:	Fondo ordinario
Durata:	da 01-01-2011 a 31-12-2014
Prodotti:	-----

Titolo: Progetto “Donne senza pausa con più energia. Efficacia dell’agopuntura nel trattamento dei disturbi neuro-vegetativi della menopausa”

Obiettivo: Valutare l’efficacia dell’agopuntura nel trattamento dei disturbi della menopausa attraverso una sperimentazione clinica controllata.

Richiedente: ASL di Firenze/Centro di Medicina tradizionale cinese Fior di Prugna

Tipo Attività: In accordo al programma di attività annuale

Attività svolta: Analisi dei dati.

Struttura: Osservatorio di Epidemiologia

Enti coinvolti: -----

Finanziamento: Fondo ordinario

Durata: da 01-01-2008 a 31-12-2014

Prodotti: -----

Titolo: Progetto “Un altro modo per smettere di fumare”

Obiettivo: Valutare l’efficacia dell’agopuntura nella disassuefazione dal fumo attraverso una sperimentazione clinica controllata.

Richiedente: ASL di Firenze/Centro di Medicina tradizionale cinese Fior di Prugna

Tipo Attività: In accordo al programma di attività annuale

Attività svolta: Analisi dei dati e predisposizione di una bozza di un articolo scientifico.

Struttura: Osservatorio di Epidemiologia

Enti coinvolti: Lega italiana per la lotta contro i tumori (LILT), sezione di Firenze, Centro antifumo del SerT, quartiere 4 Firenze

Finanziamento: Fondo ordinario

Durata: da 01-01-2008 a 31-12-2014

Prodotti: -----

Titolo: Valutazione Ospedale Pitigliano

Obiettivo: Valutazione dell’uso delle medicine complementari nell’Ospedale di Pitigliano.

Richiedente: Regione Toscana-Direzione generale Diritti di cittadinanza e coesione sociale

Tipo Attività: In accordo al programma di attività annuale

Attività svolta: Supporto epidemiologico negli incontri del gruppo di lavoro e predisposizione del disegno di studio.

Struttura: Osservatorio di Epidemiologia

Enti coinvolti: ASL di Grosseto

Finanziamento: Fondo ordinario

Durata: da 25-07-2011 a 31-12-2014

Prodotti: -----

Titolo: Medicine Complementari

Obiettivo: Supporto epidemiologico alla predisposizione di studi di efficacia nelle medicine complementari e nel monitoraggio della loro diffusione nella popolazione toscana.

Richiedente: Iniziativa di ARS

Tipo Attività: Aggiuntiva rispetto al programma di attività 2013

Attività svolta: Analisi dei dati e produzione di risultati.

Struttura: Osservatorio di Epidemiologia

Enti coinvolti: -----
Finanziamento: Fondo ordinario
Durata: da 01-01-2013 a 31-12-2014
Prodotti: Nr atti di convegni:1,

18. PREVENZIONE ED EVIDENCE BASED PREVENTION

Titolo: Gruppo Coordinamento Regionale Piano Regionale di Prevenzione (PRP) e Monitoraggio Piano Regionale di Prevenzione

Obiettivo: Supporto alla rendicontazione e monitoraggio del PRP per l'anno 2012 e 2013.
Richiedente: Regione Toscana-Direzione generale Diritti di cittadinanza e coesione sociale
Tipo Attività: In accordo al programma di attività annuale
Attività svolta: Produzione della rendicontazione del PRP per il 2012. Stesura definitiva della proroga del PRP per il 2013. Monitoraggio dello stato di attuazione dei progetti 2013.
Struttura: Osservatorio di Epidemiologia
Enti coinvolti: Tutte le ASL della Toscana, Istituto per lo studio e la prevenzione oncologica (ISPO)
Finanziamento: Fondo ordinario
Durata: da 10-06-2011 a 31-12-2014
Prodotti: Nr rapporti scientifici:1,

Titolo: La prevenzione efficace degli infortuni domestici, scolastici, del tempo libero e degli anziani alla guida

Obiettivo: Elaborare, diffondere e promuovere informazioni affidabili per l'adozione a livello di tutte le regioni italiane di pratiche efficaci di prevenzione, con particolare attenzione al tema degli infortuni domestici, scolastici, del tempo libero e degli anziani alla guida.
Richiedente: Ministero della Salute/Centro nazionale per la prevenzione e il controllo delle malattie (CCM)
Tipo Attività: In accordo al programma di attività annuale
Attività svolta: Diffusione dei risultati in convegni, seminari, corsi di formazione.
Struttura: Osservatorio di Epidemiologia
Enti coinvolti: Università del Piemonte Orientale A. Avogadro, Università Cattolica del Sacro Cuore di Roma
Finanziamento: Ministero della Salute – Centro nazionale per la prevenzione e il controllo delle malattie (CCM) € 115.000,00
Durata: da 22-03-2012 a 21-03-2014
Prodotti: -----

Titolo: Partecipazione al Network per la Evidence Based Prevention (EBP) in Italia - CCM

Obiettivo: Sostegno al Network nazionale sull'efficacia degli interventi di prevenzione (EBP) per il Centro Nazionale per la Prevenzione e il Controllo delle Malattie (CCM) del Ministero della Salute.

Richiedente: Age.Na.S - Agenzia nazionale servizi sanitari regionali, CCM-Ministero della Salute
Tipo Attività: In accordo al programma di attività annuale
Attività svolta: Redazione di un documento condiviso con le altre UO del progetto sulle priorità, gli obiettivi, le modalità di gestione delle domande istituzionali e degli interlocutori del Network italiano EBP (NIEbP).
Struttura: Osservatorio di Epidemiologia
Enti coinvolti: -----
Finanziamento: Ministero della Salute – Centro nazionale per la prevenzione e il controllo delle malattie (CCM) € 22.500,00
Durata: da 01-01-2012 a 29-07-2014
Prodotti: -----

Titolo: Indagine conoscitiva sulle strutture deputate all'erogazione dei servizi di prevenzione in Italia.

Obiettivo: Ricognizione delle caratteristiche funzionali e strutturali delle strutture deputate ai servizi di prevenzione in Toscana.
Richiedente: Regione Toscana-Direzione generale Diritti di cittadinanza e coesione sociale
Tipo Attività: Aggiuntiva rispetto al programma di attività 2013
Attività svolta: Partecipazione al tavolo nazionale.
Struttura: Osservatorio di Epidemiologia
Enti coinvolti: Istituto Superiore di Sanità
Finanziamento: Fondo ordinario
Durata: da 02-05-2013 a 31-12-2014
Prodotti: -----

Titolo: Partecipazione al Gruppo di Redazione del Piano Nazionale di Prevenzione 2014-2018

Obiettivo: Supportare il gruppo misto regioni – Ministero della Salute sul Piano Nazionale della Prevenzione 2014-2018.
Richiedente: Regione Toscana-Direzione generale Diritti di cittadinanza e coesione sociale
Tipo Attività: Aggiuntiva rispetto al programma di attività 2013
Attività svolta: Supporto metodologico al gruppo di lavoro nazionale nella definizione dei criteri da utilizzare nella predisposizione del nuovo Piano Nazionale di Prevenzione 2014-2018.
Struttura: Osservatorio di Epidemiologia
Enti coinvolti: Tutte le regioni.
Finanziamento: Fondo ordinario
Durata: da 01-09-2013 a 31-12-2014
Prodotti: -----

Titolo: Progettazione di azioni formative istituzionali dell'Istituto Superiore di Sanità costruite in risposta al fabbisogno formativo delle regioni e delle Province Autonome generato dall'applicazione dei piani regionali di prevenzione.

Obiettivo: Identificare il fabbisogno formativo prioritario per la produzione di piani di prevenzione regionali efficaci e praticabili nell'ambito delle attività di formazione

istituzionale dell'Istituto Superiore di Sanità.
Richiedente: Regione Toscana-Direzione generale Diritti di cittadinanza e coesione sociale
Tipo Attività: Aggiuntiva rispetto al programma di attività 2013
Attività svolta: Supporto metodologico negli incontri del gruppo di lavoro nazionale.
Struttura: Osservatorio di Epidemiologia
Enti coinvolti: Istituto Superiore di Sanità, tutte le regioni
Finanziamento: Fondo ordinario
Durata: da 02-05-2013 a 21-02-2014
Prodotti: -----

19. COMUNICAZIONE E FORMAZIONE

Titolo: Comunicazione e informazione di ARS - Sito web

Obiettivo: Migliorare l'accessibilità di materiali, documenti, informazioni accreditate, per facilitare l'attività dei professionisti attraverso semplici ma sicuri riferimenti scientifici.

Richiedente: Iniziativa di ARS
Tipo Attività: In accordo al programma di attività annuale
Attività svolta: Redazione, revisione e pubblicazione sul sito ARS di news e segnalazioni su tutti gli ambiti di attività degli Osservatori dell'ARS
Struttura: Osservatorio per la Qualità e l'Equità e Osservatorio di Epidemiologia
Enti coinvolti: -----
Finanziamento: Fondo ordinario
Durata: da 01-01-2012 a 31-12-2014
Prodotti: -----

Titolo: Integrazione dei flussi sanitari per migliorare la definizione delle caratteristiche degli assistiti toscani

Obiettivo: Arricchimento, con l'uso integrato dei flussi sanitari regionali, del patrimonio informativo relativo alla definizione dello stato di salute dei toscani

Richiedente: Iniziativa di ARS
Tipo Attività: In accordo al programma di attività annuale
Attività svolta: Analisi dei dati dei flussi regionali sanitari, con la produzione di nuovi indicatori di salute per i gruppi di lavoro interni ad ARS
Struttura: Osservatorio di Epidemiologia
Enti coinvolti: -----
Finanziamento: Fondo ordinario
Durata: da 01-01-2013 a 31-12-2013
Prodotti: -----

Titolo: Rete epidemiologie aziendali toscane e Reti epidemiologie toscane

Obiettivo: Consolidare il ruolo di ARS come riferimento scientifico e di supporto alle attività dei servizi di Epidemiologia aziendali. Predisposizione di una nuova versione della "Relazione sanitaria aziendale", redatta in un formato più fruibile e sintetico, la cui

redazione comporti un risparmio di impegno e risorse nelle ASL.

Richiedente: Iniziativa di ARS
Tipo Attività: In accordo al programma di attività annuale
Attività svolta: Organizzazione di incontri con tutte le epidemiologie aziendali e con il sottogruppo da loro nominato per la produzione di indicatori da sottoporre alla Direzione Generale Diritti di Cittadinanza e Coesione Sociale

Struttura: Osservatorio di Epidemiologia
Enti coinvolti: -----
Finanziamento: Fondo ordinario
Durata: da 01-01-2013 a 31-12-2014
Prodotti: -----

Titolo: Supporto alla D.G. Diritto alla Salute nella costituzione dell'Osservatorio Regionale sulla qualità della formazione (ORQF) e nella gestione dello sviluppo del sistema sperimentale di accreditamento dei provider ECM: ruolo dell'ARS

Obiettivo: Accreditamento dei Provider pubblici e privati toscani, con la costruzione di sistema informativo per tutte le fasi della procedura di accreditamento e monitoraggio dell'offerta formativa, con la verifica delle modalità di attribuzione dei crediti formativi da parte dei Provider.

Richiedente: Regione Toscana-Direzione generale Diritti di cittadinanza e coesione sociale
Tipo Attività: In accordo al programma di attività annuale
Attività svolta: Progettazione, costruzione, popolamento e gestione del portale regionale dell'accreditamento.

Struttura: Direzione
Enti coinvolti: -----
Finanziamento: Regione Toscana € 550.000,00
Durata: da 01-07-2009 a 31-12-2015
Prodotti: -----

Titolo: Supporto indicatori portale, formazione e valutazione impatto politiche sanitarie e sociali delle Società della Salute

Obiettivo: Costruzione di indicatori sanitari e sociali per la costruzione dei profili di salute delle Società della Salute

Richiedente: Regione Toscana-Direzione generale Diritti di cittadinanza e coesione sociale
Tipo Attività: In accordo al programma di attività annuale
Attività svolta: Aggiornamento degli indicatori al 2012.

Struttura: Osservatorio di Epidemiologia
Enti coinvolti: -----
Finanziamento: Fondo ordinario
Durata: da 01-01-2011 a 31-12-2013
Prodotti: -----

Titolo: Approfondimento tecniche di valutazione politiche pubbliche

Obiettivo: Migliorare le tecniche di valutazione del successo delle politiche pubbliche, applicate ai campi di azione dell'Agenzia con il coinvolgimento dei decisori politici.

Richiedente: Iniziativa di ARS
Tipo Attività: Aggiuntiva rispetto al programma di attività 2013
Attività svolta: Svolgimento di 3 seminari di approfondimento in collaborazione con il Dipartimento di Statistica dell'Università di Firenze e l'Istituto per la Ricerca Valutativa sulle Politiche Pubbliche (IRVAPP). Organizzazione insieme IRPET di un seminario sul tema.
Struttura: Osservatorio di Epidemiologia e Osservatorio per la Qualità ed Equità
Enti coinvolti: Istituto Regionale Programmazione Economica della Toscana (IRPET), Università degli Studi di Firenze/Dipartimento di Statistica, Istituto per la Ricerca Valutativa sulle Politiche Pubbliche (IRVAPP)
Finanziamento: Fondo ordinario
Durata: da 01-12-2012 a 31-12-2013
Prodotti: -----

Titolo: Progetto di rilevazione e valutazione della qualità dell'assistenza in RSA: "C'è del valore in RSA"

Obiettivo: Promozione di un network di responsabili della qualità delle RSA toscane per supportare progetti di cambiamento.

Richiedente: Iniziativa di ARS
Tipo Attività: Aggiuntiva rispetto al programma di attività 2013
Attività svolta: Progettazione di un percorso formativo in collaborazione con il Collegio IPASVI della Provincia di Firenze, coinvolgimento delle Residenze Sanitarie Assistenziali interessate, conduzione di un primo processo formativo di orientamento sui temi di accoglienza e ospitalità diretto ai responsabili delle strutture. Implementazione di un sito internet dedicato alla rete di professionisti del settore.

Struttura: Osservatorio per la Qualità e l'Equità
Enti coinvolti: Collegio IPASVI
Finanziamento: Fondo ordinario
Durata: da 01-03-2013 a 31-12-2014
Prodotti: Nr altre pubblicazioni:1, Nr docenze:7, Nr presentazioni:2, Nr convegni e giornate di studio organizzate dall'Osservatorio:4,

Titolo: Iniziative varie (Comunicazione e formazione)

Richiedente: Iniziativa di ARS
Tipo Attività: Attività aggiuntiva di sportello
Attività svolta: Docenza al corso Master Smart Solutions - smart communities organizzato dal Laboratorio MES (Pisa).
Struttura: Osservatorio per la Qualità e l'Equità
Prodotti: Nr docenze:1,

Titolo: Sviluppo e potenziamento del portale Marsupio

Obiettivo: Aggiornamento dei contenuti delle sezioni specifiche dell'Osservatorio per la Qualità e l'Equità.

Richiedente: Iniziativa di ARS
Tipo Attività: Prevista nel programma di attività 2013 e non svolta

Attività svolta: Nel corso del 2013 il portale Marsupio non è stato più popolato con i dati dell'Osservatorio per la Qualità e l'Equità, spostandosi su altri strumenti di comunicazione ARS, come i Portali PrOSe e Infezioni Obiettivo Zero, il blog Rete Toscana Health Quality Manager e il sito "C'è del Valore in RSA"

Struttura: Osservatorio per la Qualità e l'Equità

Enti coinvolti: -----

Finanziamento: Fondo ordinario

Durata: da 01-01-2012 a 31-12-2013

Prodotti: -----

20. ACCREDITAMENTO

Titolo: Contributo Comitato Scientifico del Progetto Registro Italiano Artroprotesi (RIAP)

Obiettivo: Contributo allo sviluppo di un Registro clinico degli interventi di protesi d'anca in Italia.

Richiedente: Istituto Superiore di Sanità (ISS)

Tipo Attività: In accordo al programma di attività annuale

Attività svolta: Supporto metodologico negli incontri del Comitato Scientifico e definizione della fattibilità per la Toscana e per la trasferibilità del progetto ad altre regioni.

Struttura: Osservatorio per la Qualità e l'Equità

Enti coinvolti: Professionisti vari

Finanziamento: Fondo ordinario

Durata: da 01-01-2011 a 31-12-2014

Prodotti: -----

Titolo: Contributo Commissione regionale Qualità e Sicurezza

Obiettivo: Supporto ai lavori della Commissione Qualità e Sicurezza, organo di governo e di controllo del sistema di accreditamento sanitario regionale.

Richiedente: Regione Toscana-Consiglio Sanitario Regionale (CSR)

Tipo Attività: In accordo al programma di attività annuale

Attività svolta: Coordinamento delle attività della commissione.

Struttura: Osservatorio per la Qualità e l'Equità

Enti coinvolti: Professionisti vari

Finanziamento: Fondo ordinario

Durata: da 04-11-2009 a 31-12-2014

Prodotti: -----

Titolo: Costituzione della rete toscana degli Health Quality Manager delle Aziende Sanitarie

Obiettivo: Promuovere all'interno della rete dei responsabili della qualità delle aziende sanitarie la discussione sui temi dell'accreditamento socio sanitario e facilitare la corretta interpretazione dei requisiti di accreditamento.

Richiedente: Iniziativa di ARS

Tipo Attività: In accordo al programma di attività annuale

Attività svolta: Elaborazione e pubblicazione delle note stilate dal gruppo tecnico designato dalla Commissione Qualità e Sicurezza.

Struttura: Osservatorio per la Qualità e l'Equità

Enti coinvolti: ASL di Massa e Carrara, ASL di Lucca, ASL di Pistoia, ASL di Prato, ASL di Pisa, ASL di Livorno, ASL di Siena, ASL di Arezzo, ASL di Firenze, ASL di Empoli, AOU Careggi, AOU Siena, AOU Pisa, AOU Meyer Fondazione Monasterio Casa di cura Ville di Nozzano (Nozzano, LU), Centro Riabilitazione Terranuova Bracciolini, Casa di cura Villa Fiorita (Prato), Casa di cura S. Giuseppe Hospital (Arezzo), Centro Chirurgico Toscano Srl (Arezzo), Casa di cura Ulivella e Glicini, Maria Beatrice Hospital, Istituto fiorentino di cure e assistenza, CRM Santa Rita Hospital (Montecatini)

Finanziamento: Fondo ordinario

Durata: da 19-07-2012 a 31-12-2014

Prodotti: -----

Titolo: Proposta di un manuale di accreditamento di eccellenza delle strutture sanitarie

Obiettivo: Produrre linee guida per un manuale di accreditamento volontario di eccellenza delle strutture sanitarie toscane da sottoporre all'approvazione della Commissione Qualità e Sicurezza e oggetto di un futuro regolamento regionale.

Richiedente: Regione Toscana-Direzione generale Diritti di cittadinanza e coesione sociale

Tipo Attività: In accordo al programma di attività annuale

Attività svolta: Sono state prodotte, presentate e condivise in Commissione Qualità e Sicurezza le linee guida per il manuale di accreditamento di eccellenza.

Struttura: Osservatorio per la Qualità e l'Equità

Enti coinvolti: Centro Gestione Rischio Clinico (GRC), Laboratorio Management e Sanità (MES)

Finanziamento: Fondo ordinario

Durata: da 01-10-2012 a 31-12-2013

Prodotti: -----

Titolo: Gruppo di lavoro tecnico per la revisione del regolamento dell'accreditamento

Obiettivo: Supporto metodologico alla Commissione Regionale Qualità nella revisione del regolamento e nei lavori tecnici istruttori

Richiedente: Regione Toscana-Direzione generale Diritti di cittadinanza e coesione sociale

Tipo Attività: Aggiuntiva rispetto al programma di attività 2013

Attività svolta: Revisione di alcuni requisiti per l'accreditamento socio-sanitario in occasione di cinque incontri con i referenti tecnici del gruppo.

Struttura: Osservatorio per la Qualità e l'Equità

Enti coinvolti: Centro Gestione rischio clinico – referenti qualità aziende sanitarie – Laboratorio MeS

Finanziamento: Fondo ordinario

Durata: da 12-04-2013 a 31-12-2013

Prodotti: Nr rapporti scientifici:1,

Titolo: Coordinamento del Gruppo di Lavoro per l'accreditamento socio-sanitario

Obiettivo: Supporto metodologico al gruppo di lavoro per la revisione dei requisiti di all'accreditamento sociale di cui alla L.R. 82/2009.
Richiedente: Regione Toscana-Direzione generale Diritti di cittadinanza e coesione sociale
Tipo Attività: Prevista nel programma di attività 2013 e non svolta
Attività svolta: Diversamente da quanto programmato, il gruppo di lavoro non si è più riunito.
Struttura: Osservatorio per la Qualità e l'Equità
Enti coinvolti: Le 12 ASL della Regione Toscana
Finanziamento: Fondo ordinario
Durata: da 01-10-2012 a 31-12-2013
Prodotti: -----

21. QUALITA' DEI SERVIZI

Titolo: Contributo commissione regionale di coordinamento per le Azioni di Lotta al Dolore

Obiettivo: Supporto metodologico all'uniforme applicazione della Legge 38/2010 per il trattamento del dolore e per le cure palliative
Richiedente: Regione Toscana-Direzione generale Diritti di cittadinanza e coesione sociale
Tipo Attività: In accordo al programma di attività annuale
Attività svolta: Supporto metodologico per la stesura di una proposta di protocollo da adottare nei Pronto Soccorso della Regione Toscana rispetto alla gestione del dolore acuto presentata dalla Commissione al Consiglio Sanitario Regionale
Struttura: Osservatorio per la Qualità e l'Equità
Enti coinvolti: Professionisti vari
Finanziamento: Fondo ordinario
Durata: da 19-07-2011 a 31-12-2014
Prodotti: -----

Titolo: Documento di indirizzo per il Reprocessing in Endoscopia

Obiettivo: Individuare le metodologie per gestire correttamente il reprocessing e produrre strumenti che migliorino il processo.
Richiedente: Associazione Nazionale Infermieri per la Prevenzione delle Infezioni Ospedaliere (ANIPIO)
Tipo Attività: In accordo al programma di attività annuale
Attività svolta: Organizzazione di un seminario con la presentazione dei risultati del lavoro e pubblicazione di un quaderno ARS.
Struttura: Osservatorio per la Qualità e l'Equità
Enti coinvolti: UO Gastrologia ed Endoscopia di tutte le Aziende Sanitarie e Ospedaliere toscane (tranne Asl 2), Associazione nazionale infermieri per la prevenzione delle infezioni ospedaliere (SLANIPIO), Associazione Nazionale degli infermieri Operatori Tecniche Endoscopiche (ANOTE), Centro Gestione Rischio Clinico (GRC), società italiana di endoscopia digestiva (SIED), Associazione Nazionale dei Medici delle Direzioni Ospedaliere (ANMDO), Società Italiana di Endoscopia (ISSE)
Finanziamento: Fondo ordinario
Durata: da 20-01-2012 a 31-03-2013
Prodotti: Nr quaderni ars:1, Nr presentazioni:1, Nr convegni e giornate di studio organizzate dall'Osservatorio:1,

Titolo: **Il monitoraggio della qualità dell'assistenza in RSA**

Obiettivo: Valutare fattibilità, accuratezza e trasferibilità di un sistema di monitoraggio della qualità dei servizi in Italia basato sull'integrazione tra requisiti di accreditamento e indicatori di processo e di esito e valutare la fattibilità di una rilevazione sistematica da fonti amministrative.

Richiedente: Ministero della Salute

Tipo Attività: In accordo al programma di attività annuale

Attività svolta: Supporto al coordinamento scientifico in qualità di UO capofila, presentazione in un Convegno al Ministero della Salute dei risultati e realizzazione di un report con la sintesi delle indagini clinico-assistenziali svolte nelle Residenze Sanitarie Assistenziali.

Struttura: Osservatorio per la Qualità e l'Equità

Enti coinvolti: ARS Liguria, ARSS Regione Emilia Romagna, Istituto Superiore di Sanità, Università degli Studi di Firenze Dipartimento di Farmacologia, Sanità Pubblica e Geriatria

Finanziamento: Ministero della Salute - – Centro nazionale per la prevenzione e il controllo delle malattie (CCM) € 470.500,00

Durata: da 14-09-2010 a 13-05-2013

Prodotti: Nr altre pubblicazioni:1, Nr atti di convegni:3, Nr presentazioni:3, Nr poster:2, Nr convegni e giornate di studio organizzate dall'Osservatorio:1, Nr rapporti scientifici:1,

Titolo: **Progettazione e revisione pratiche per la sicurezza dei pazienti con il Centro Gestione Rischio Clinico**

Obiettivo: Fornire supporto metodologico al processo di revisione e stesura delle pratiche per la sicurezza dei pazienti per il Centro Gestione Rischio Clinico, con particolare riferimento a quelle relative al rischio infettivo e alla sicurezza nelle Residenze Sanitarie Assistenziali (RSA).

Richiedente: Centro Gestione Rischio Clinico (GRC)

Tipo Attività: In accordo al programma di attività annuale

Attività svolta: Contributo alla realizzazione di due buone pratiche per le Residenze Sanitarie Assistenziali riguardanti le cadute e le ulcere da pressione. Contributo alla revisione della buona pratica per la prevenzione delle infezioni Catetere Venoso Centrale (CVC) correlate.

Struttura: Osservatorio per la Qualità e l'Equità

Enti coinvolti: Centro Gestione Rischio Clinico (GRC), Comitato di coordinamento regionale per la prevenzione e la lotta alle infezioni correlate a pratiche assistenziali (ICPA)

Finanziamento: Fondo ordinario

Durata: da 27-08-2012 a 31-12-2014

Prodotti: Nr altre pubblicazioni:1, Nr presentazioni:4, Nr convegni e giornate di studio organizzate dall'Osservatorio:1,

Titolo: **Protesi d'anca - Costruzione di un Registro Nazionale degli interventi di protesi d'anca**

Obiettivo: Costruzione del database regionale toscano del Registro nazionale degli interventi

di Artroprotesi.
Richiedente: Istituto Superiore di Sanità (ISS)
Tipo Attività: In accordo al programma di attività annuale
Attività svolta: Avviata la sperimentazione per l'implementazione del registro in Toscana mediante l'utilizzo di un software con le specifiche tecniche fornite dall'Istituto Superiore di Sanità.
Struttura: Osservatorio per la Qualità e l'Equità
Enti coinvolti: Consiglio Sanitario Regionale, Società Italiana di Ortopedia e Traumatologia, AOU Pisana
Finanziamento: Ministero della Salute - € 4.000,00
Durata: da 19-07-2012 a 30-06-2014
Prodotti: -----

Titolo: Sperimentazione di un sistema di monitoraggio della appropriatezza nei percorsi assistenziali per le persone con gravi cerebrolesioni acquisite e per le persone in stato vegetativo o di minima coscienza al fine di strutturare specifiche offerte di cura e assistenza (GCA)

Obiettivo: Monitorare il percorso clinico assistenziale delle gravi cerebrolesioni acquisite (GCA) e degli stati vegetativi di minima coscienza, creando un sito web con "mappatura" delle strutture riabilitative toscane per le GCA e definendo la qualità dell'assistenza dal punto di vista delle famiglie.

Richiedente: Regione Toscana-Direzione generale Diritti di cittadinanza e coesione sociale
Tipo Attività: In accordo al programma di attività annuale
Attività svolta: Organizzazione di un corso di formazione per professionisti coinvolti nel percorso assistenziale dei pazienti per la cura dello stato vegetativo e di minima coscienza, propedeutico alla raccolta dei dati. Supporto ai reparti di terapia intensiva, neuro riabilitazione, neurologia, riabilitazione funzionale nella raccolta dati nei reparti. Mappatura online delle strutture attraverso la definizione e condivisione delle modalità di informatizzazione della scheda di rilevazione.
Struttura: Osservatorio per la Qualità e l'Equità
Enti coinvolti: -----
Finanziamento: Regione Toscana € 60.000,00
Durata: da 14-12-2011 a 31-12-2014
Prodotti: Nr docenze:2, Nr presentazioni:1, Nr convegni e giornate di studio organizzate dall'Osservatorio:1,

Titolo: Supporto tecnico alla Regione Toscana per il Monitoraggio del Percorso Ictus Codice Ictus

Obiettivo: Definire la fattibilità del monitoraggio del percorso assistenziale dei pazienti con ictus mediante l'uso di dati sanitari amministrativi.

Richiedente: Regione Toscana-Direzione generale Diritti di cittadinanza e coesione sociale
Tipo Attività: In accordo al programma di attività annuale
Attività svolta: Supporto metodologico al gruppo di lavoro regionale relativamente alla qualità e completezza dei flussi sanitari correnti su specifici aspetti del percorso assistenziale. Presentazione dell'attività svolta al Consiglio Sanitario Regionale.

Struttura: Osservatorio per la Qualità e l'Equità
Enti coinvolti: Professionisti vari
Finanziamento: Fondo ordinario

Durata: da 12-04-2012 a 31-12-2013

Prodotti: -----

Titolo: Appropriatelyzza e buon uso delle risorse da parte dei prescrittori

Obiettivo: Partecipazione al Gruppo di Lavoro regionale sull'appropriatelyzza e buon uso delle risorse da parte dei prescrittori sanitari.

Richiedente: Regione Toscana-Consiglio Sanitario Regionale (CSR)

Tipo Attività: Aggiuntiva rispetto al programma di attività 2013

Attività svolta: Supporto metodologico negli incontri del gruppo di lavoro e per la stesura del documento definitivo prodotto dal Consiglio Sanitario Regionale

Struttura: Osservatorio per la Qualità e l'Equità

Enti coinvolti: -----

Finanziamento: Fondo ordinario

Durata: da 23-01-2013 a 31-12-2013

Prodotti: -----

Titolo: Codice deontologico di servizio

Obiettivo: Utilizzare il codice deontologico di servizio come strumento migliorativo della salute organizzativa

Richiedente: Iniziativa di ARS

Tipo Attività: Aggiuntiva rispetto al programma di attività 2013

Attività svolta: Valutazione e presentazione dei risultati sulla salute organizzativa per un gruppo di operatori che si occupano dell'accettazione e dell'accoglienza

Struttura: Osservatorio per la Qualità e l'Equità

Enti coinvolti: Centro Oncologico Fiorentino

Finanziamento: Fondo ordinario

Durata: da 18-03-2013 a 31-12-2013

Prodotti: Nr presentazioni:1,

Titolo: Codifica Diagnosi in pronto soccorso

Obiettivo: Studio sulle codifiche diagnostiche in Pronto Soccorso per semplificare e omogeneizzare il procedimento di codifica, facilitando la valutazione dell'attività assistenziale e l'analisi epidemiologica della casistica.

Richiedente: Iniziativa di ARS

Tipo Attività: Aggiuntiva rispetto al programma di attività 2013

Attività svolta: Istituzione di un gruppo di lavoro composto da professionisti esperti nel settore del Pronto Soccorso, identificati dai Direttori Dipartimento Emergenza-Urgenza delle Aziende Sanitarie Toscane e dalla Società Italiana Medicina di Emergenza-Urgenza (SIMEU). Organizzazione di un percorso di consenso per la definizione dei codici diagnostici essenziali da utilizzare in Pronto Soccorso.

Struttura: Osservatorio per la Qualità e l'Equità

Enti coinvolti: Tutte le Aziende Sanitarie e Ospedaliere della Toscana, SIMEU

Finanziamento: Fondo ordinario

Durata: da 28-02-2013 a 31-12-2014

Prodotti: Nr rapporti scientifici:1,

Titolo: Componente Gruppo di Lavoro Information and Communication Technology (ICT)

Obiettivo: Supporto metodologico al gruppo di coordinamento sul sistema informativo e tecnologico dell'informazione del Sistema Sanitario Regionale (SSR) con l'obiettivo di definire e implementare un sistema informatizzato unificato per il Sistema Sanitario Regionale.

Richiedente: Regione Toscana-Direzione generale Diritti di cittadinanza e coesione sociale

Tipo Attività: Aggiuntiva rispetto al programma di attività 2013

Attività svolta: Supporto metodologico al gruppo di lavoro regionale per la redazione di un documento di indirizzo.

Struttura: Osservatorio per la Qualità e l'Equità

Enti coinvolti: Tutte le ESTAV, USL 2, USL 4, USL 8

Finanziamento: Fondo ordinario

Durata: da 01-01-2013 a 31-12-2014

Prodotti: -----

Titolo: Contributo gruppo di monitoraggio e controllo a supporto della riorganizzazione del Servizio Sanitario Toscano (SST)

Obiettivo: Supporto al gruppo di lavoro regionale sulle attività di monitoraggio e controllo delle azioni adottate in attuazione alla DGR 754/2012, a favore delle aziende ed agli altri enti del SSR e valutazione di ulteriori azioni di sviluppo del processo di riordino.

Richiedente: Regione Toscana-Direzione generale Diritti di cittadinanza e coesione sociale

Tipo Attività: Aggiuntiva rispetto al programma di attività 2013

Attività svolta: Supporto metodologico negli incontri del gruppo di lavoro limitatamente al primo semestre 2013. Nel secondo semestre il gruppo non è più stato convocato.

Struttura: Osservatorio per la Qualità e l'Equità

Enti coinvolti: Regione Toscana – Direzione Generale Diritti di cittadinanza e coesione sociale

Finanziamento: Fondo ordinario

Durata: da 28-11-2012 a 31-12-2014

Prodotti: -----

Titolo: La sicurezza dei pazienti in cardiocirurgia – Azienda Ospedaliera Universitaria Pisana

Obiettivo: Collaborazione con il Centro Gestione Rischio Clinico per l'attività di valutazione degli effettivi livelli di sicurezza delle attività cardiocirurgiche della AOU di Pisa e le possibili azioni di miglioramento da intraprendere nel breve e medio termine.

Richiedente: Centro Gestione Rischio Clinico (GRC)

Tipo Attività: Aggiuntiva rispetto al programma di attività 2013

Attività svolta: Supporto alla stesura del protocollo di studio e all'avvio del progetto.

Struttura: Osservatorio per la Qualità e l'Equità

Enti coinvolti: Centro Gestione Rischio Clinico

Finanziamento: Fondo ordinario

Durata: da 01-11-2013 a 31-12-2014

Prodotti: -----

Titolo: **Iniziative varie (Qualità dei servizi)**

Richiedente: Iniziativa di ARS

Tipo Attività: Attività aggiuntiva di sportello

Attività svolta: 1. Relazione su Appropriatazza ed efficienza nel Seminario di presentazione Bersaglio 2013, organizzato da Scuola Superiore Sant'Anna (Pisa). 2. Moderatore alla Tavola Rotonda "Il Lean Management in Sanità" organizzato dall'Università di Siena". 3. Relazione su Vecchi e nuovi indicatori per la Cardiologia al Congresso regionale organizzato da ANMCO Toscana.

Struttura: Osservatorio per la Qualità e l'Equità

Prodotti: Nr presentazioni:3,

Titolo: **Rischio radiologico. Valutazione di fattibilità di un sistema di monitoraggio di esposizione cumulativa individuale**

Obiettivo: Valutare il carico individuale di esami radiologici o simili e la possibilità di introdurre una "carta di identità" che registri l'entità della radio esposizione dei pazienti

Richiedente: Consiglio Regionale della Regione Toscana

Tipo Attività: Prevista nel programma di attività 2013 e non svolta

Attività svolta: Con i referenti del Consiglio sanitario regionale e specialisti medici e fisici sanitari è stata decisa la momentanea non fattibilità dell'iniziativa per mancanza di risorse adeguate rispetto agli obiettivi.

Struttura: Osservatorio per la Qualità e l'Equità

Enti coinvolti: -----

Finanziamento: Fondo ordinario

Durata: da 26-09-2012 a 31-12-2013

Prodotti: -----

22. EQUITA'

Titolo: **Adeguamento dei database ARS con indice di deprivazione e altre covariate sociali**

Obiettivo: Adeguare ed arricchire i database ARS con informazioni sullo stato socio economico degli assistibili toscani (indice di deprivazione, titolo di studio, fascia di reddito, condizione occupazionale).

Richiedente: Iniziativa di ARS

Tipo Attività: In accordo al programma di attività annuale

Attività svolta: Sviluppo di un database con informazioni individuali socio-economiche con record linkage tra i flussi (titolo di studio in Scheda Dimissione Ospedaliera, reddito da specialistica e farmaceutica, indice di deprivazione da anagrafe assistibili). Sono state effettuate alcune riunioni tecniche con l'ufficio dei servizi di accesso georeferenziato alle banche dati della Regione Toscana.

Struttura: Osservatorio per la Qualità e l'Equità

Enti coinvolti: -----

Finanziamento: Fondo ordinario

Durata: da 01-11-2011 a 31-12-2014

Prodotti: -----

Titolo: **Equità - Equity Action Working Package 4 "Tools" Elaborazione di strumenti e metodi per la valutazione di impatto delle politiche sulla salute con focus sull'equità**

Obiettivo: Sviluppare conoscenze comuni a livello europeo sulle disuguaglianze di salute socio-economiche, supportando gli Stati partecipanti nel fronteggiare il problema delle disuguaglianze, affiancandoli nello sviluppo di azioni concrete e nella produzione di linee guida condivise.

Richiedente: Azienda Ospedaliera Universitaria Integrata di Verona

Tipo Attività: In accordo al programma di attività annuale

Attività svolta: Effettuazione del case-study italiano sull'Health Impact Assessment equity focused (HIAef), legato alle politiche di compartecipazione alla spesa in Toscana

Struttura: Osservatorio per la Qualità e l'Equità

Enti coinvolti: 19 partner europei

Finanziamento: Executive Agency for Health and Consumer (EACH) € 10.500,00

Durata: da 01-05-2012 a 02-04-2014

Prodotti: Nr altre pubblicazioni:1,

Titolo: **Equità - Rete per il Monitoraggio dei Livelli essenziali di Assistenza Tempestiva (Progetto Remolet)**

Obiettivo: Creare una rete nazionale per monitorare tempestivamente l'impatto sanitario della crisi economica e dell'introduzione dei "superticket" attraverso l'uso di archivi sanitari amministrativi.

Richiedente: Age.Na.S - Agenzia nazionale servizi sanitari regionali

Tipo Attività: In accordo al programma di attività annuale

Attività svolta: Supporto metodologico nelle riunioni del gruppo di lavoro nazionale, stesura del report presentato alla Direzione Generale Diritti di cittadinanza coesione sociale della Regione Toscana, produzione di monografie e articoli scientifici sul tema degli effetti della compartecipazione sanitaria sull'utilizzo dei servizi.

Struttura: Osservatorio per la Qualità e l'Equità

Enti coinvolti: Regioni Emilia-Romagna, Veneto, Lazio, Umbria, Piemonte e Istituto Superiore di Sanità

Finanziamento: Age.Na.S. - Agenzia Nazionale Servizi Sanitari Regionali € 5.000,00

Durata: da 12-09-2012 a 31-12-2014

Prodotti: Nr rapporti scientifici:1,

Titolo: **BES-T Wealth - Servizi socio-sanitari di qualità per un benessere equo e sostenibile in Toscana**

Obiettivo: Produrre indicatori idonei, da utilizzare nel contesto dei servizi socio-sanitari toscani, per l'indagine Istat sul Benessere Equo e Sostenibile in Italia e per la misurazione del benessere relativo alle dimensioni salute e qualità dei servizi.

Richiedente: Università degli Studi di Firenze – Dipartimento di Statistica Dipartimento di Statistica, Informatica, Applicazioni "G. Parenti" (DiSIA)

Tipo Attività: Aggiuntiva rispetto al programma di attività 2013

Attività svolta: Organizzazione di incontri per la fattibilità del progetto e la definizione del ruolo

dell'Agenzia tra i soggetti interessati alla progettualità in tema di benessere equo e sostenibile.

Struttura: Osservatorio per la Qualità e l'Equità
Enti coinvolti: IRPET, ARPAT, Università di Firenze, Regione Toscana
Finanziamento: Fondo ordinario
Durata: da 01-01-2013 a 31-12-2013
Prodotti: Nr presentazioni:1,

Titolo: Indagine sull'impatto del ticket aggiuntivo sulle scelte dei cittadini in merito alle prestazioni di diagnostica

Obiettivo: Comprendere il punto di vista dei cittadini toscani, utilizzando tecniche di indagine qualitativa, in merito all'impatto del ticket aggiuntivo nella scelta dell'erogatore, pubblico o privato, delle prestazioni di diagnostica ambulatoriale.

Richiedente: Iniziativa di ARS

Tipo Attività: Aggiuntiva rispetto al programma di attività 2013

Attività svolta: Definizione e condivisione del protocollo di studio con i referenti della scuola di specializzazione per medici di medicina generale. Definizione del questionario di rilevazione. Formazione dei tirocinanti dell'area fiorentina.

Struttura: Osservatorio per la Qualità e l'Equità
Enti coinvolti: Federazione Italiana Medici di Famiglia (FIMMG)
Finanziamento: Fondo ordinario
Durata: da 01-01-2013 a 31-12-2014
Prodotti: -----

Titolo: Individuazione di gruppi omogenei di Zone-Sociosanitarie Toscane per condizioni socio-demografiche e caratteristiche geografiche

Obiettivo: Studio delle caratteristiche sociali, demografiche e territoriali delle zone socio-sanitarie per identificare raggruppamenti geografici omogenei diversi dalle attuali ripartizioni amministrative geografiche.

Richiedente: Iniziativa di ARS

Tipo Attività: Aggiuntiva rispetto al programma di attività 2013

Attività svolta: Stesura di un rapporto sulla riorganizzazione delle zone socio-sanitarie toscane in relazione alle loro principali caratteristiche demografiche, territoriali e sociali per la Direzione Generale Diritti di cittadinanza e coesione sociale e di un rapporto scientifico mirato al supporto dell'attività della Commissione tecnica 118 per la riorganizzazione dei Pronto Soccorso.

Struttura: Osservatorio per la Qualità e l'Equità
Enti coinvolti: Università degli Studi di Firenze - Dipartimento di Scienze Politiche e Sociali (DSPS), Laboratorio di ricerca sulle trasformazioni sociali CAMBIO
Finanziamento: Fondo ordinario
Durata: da 01-11-2013 a 31-12-2014
Prodotti: Nr rapporti scientifici:1,

Titolo: Equità - Osservatorio Nazionale Ticket Copayment

Obiettivo: Valutare i metodi di compartecipazione alla spesa sanitaria e il loro impatto in termini di equità in salute.

Richiedente: Age.Na.S - Agenzia nazionale servizi sanitari regionali
Tipo Attività: Prevista nel programma di attività 2013 e non svolta
Attività svolta: L'attività del gruppo di lavoro Osservatorio Nazionale Copayment è confluita nel Progetto "Rete per il Monitoraggio dei Livelli essenziali di Assistenza Tempestiva - Progetto Remolet", coordinato dall'Agenzia Nazionale per i Servizi Sanitari Regionali.
Struttura: Osservatorio per la Qualità e l'Equità
Enti coinvolti: Università di Torino, Università di Milano-Bicocca, Università di Genova, Università Cergas-Bocconi, Università di Padova, Istituto Superiore di Sanità, Regione Lombardia, Regione Emilia Romagna, Regione Friuli Venezia Giulia
Finanziamento: Fondo ordinario
Durata: da 01-08-2012 a 31-12-2013
Prodotti: -----

23. ESITI

Titolo: **Portale ARS Esiti Clinici (PARSEC) - Sistema di indicatori di esito clinico**

Obiettivo: Sviluppare un sistema di osservazione finalizzato a misurare i risultati, in termini di cambiamento nello stato di salute, attribuibili a servizi diagnostici, terapeutici e assistenziali forniti dal Sistema sanitario toscano.

Richiedente: Iniziativa di ARS
Tipo Attività: In accordo al programma di attività annuale
Attività svolta: Progettazione del sistema di osservazione degli esiti, stesura di un documento che illustra l'approccio e il metodo di lavoro, sviluppo di un sito internet riservato ai professionisti delle aziende toscane, pubblicazione di oltre trenta indicatori, organizzazione di una giornata di formazione sulla tematica

Struttura: Osservatorio per la Qualità e l'Equità
Enti coinvolti: -----
Finanziamento: Fondo ordinario
Durata: da 01-09-2012 a 31-12-2014
Prodotti: Nr pubblicazioni indicizzate:2, Nr quaderni ars:1, Nr interventi sui media:2, Nr atti di convegni:6, Nr presentazioni:1, Nr convegni e giornate di studio organizzate dall'Osservatorio:1,

24. CRISI E SALUTE

Titolo: **Osservatorio Crisi e Salute**

Obiettivo: Monitoraggio e valutazione dell'impatto che la crisi economico-finanziaria ha prodotto sul sistema sanitario e sulla salute dei cittadini toscani.

Richiedente: Iniziativa di ARS
Tipo Attività: Aggiuntiva rispetto al programma di attività 2013
Attività svolta: Analisi dati e produzione di report.
Struttura: Osservatorio di Epidemiologia
Enti coinvolti: -----
Finanziamento: Fondo ordinario
Durata: da 01-01-2013 a 31-12-2014

Prodotti: Nr quaderni ars:1, Nr altre pubblicazioni:6, Nr interventi sui media:3, Nr atti di convegni:1, Nr presentazioni:11, Nr convegni e giornate di studio organizzate dall'Osservatorio:1, Nr rapporti scientifici:1,

Titolo: Progetto CRISALIDI - Misurare l'impatto della crisi sulla salute e sulle disuguaglianze

Obiettivo: Produzione di indicatori per misurare gli effetti sanitari e sul benessere degli italiani e per la misurazione dell'impatto sull'equità.

Richiedente: Age.Na.S - Agenzia nazionale servizi sanitari regionali

Tipo Attività: Aggiuntiva rispetto al programma di attività 2013

Attività svolta: Supporto metodologico negli incontri del gruppo di lavoro nazionale e disseminazione dei risultati prodotti da ARS su crisi e salute. Elaborazione di un nuovo indice nazionale di disponibilità di risorse, migliore dell'indice di deprivazione

Struttura: Osservatorio per la Qualità e l'Equità

Enti coinvolti: ASL TO3 Piemonte – ScaDU Servizio di Epidemiologia di ASLTO3; Università di Torino e l'IREC Piemonte; ISS – CNESPS; Regione Emilia Romagna. ed almeno altre 7 regioni in Italia.

Finanziamento: Fondo ordinario

Durata: da 01-11-2013 a 31-12-2014

Prodotti: -----

25. ATTIVITA' VARIE

Titolo: Collaborazione con Associazione Nazionale Comuni Italiani (ANCI Toscana) per indicatori livello comunali

Obiettivo: Definizione di indicatori sanitari e sociali per la produzione di profili di salute a livello comunale.

Richiedente: ANCI Toscana-Associazione Nazionale Comuni d'Italia

Tipo Attività: In accordo al programma di attività annuale

Attività svolta: Consulenza epidemiologica in occasione degli incontri.

Struttura: Osservatorio di Epidemiologia

Enti coinvolti: -----

Finanziamento: Fondo ordinario

Durata: da 01-01-2013 a 31-12-2013

Prodotti: -----

Titolo: Consulenza Piani Integrati di Salute

Obiettivo: Supporto alla Società della Salute di Grosseto per azioni volte alla prevenzione primaria, alla promozione ed al consolidamento di corretti stili di vita secondo i criteri dell'*Evidence Based Prevention* (EBP) e per sviluppare un sistema di accesso unico alla rete dei servizi sociali e sanitari della persona con disabilità.

Richiedente: Società della Salute di Grosseto

Tipo Attività: In accordo al programma di attività annuale

Attività svolta: Consulenza epidemiologica e metodologica secondo i criteri dell'EBP per la

Struttura: stesura di alcune azioni preventive contenute nel nuovo Piano integrato di salute
Osservatorio di Epidemiologia
Enti coinvolti: -----
Finanziamento: Fondo ordinario
Durata: da 30-04-2012 a 31-12-2013
Prodotti: -----

Titolo: Contributo alla Direzione Generale Diritti di cittadinanza e coesione sociale in tema di linee regionali di programmazione ed indirizzo in materia sanitaria, rapporti con l'Agenzia Nazionale per i Servizi Sanitari Regionali (Age.Na.S.) e ridefinizione della proposta di Piano socio-sanitario integrato

Obiettivo: Supporto alla definizione di linee regionali di programmazione e indirizzo in materia sanitaria, con particolare attenzione ai rapporti con l'Agenzia Nazionale per i Servizi Sanitari Regionali (Age.Na.S.) e alla ridefinizione della proposta di Piano socio-sanitario integrato

Richiedente: Regione Toscana-Direzione generale Diritti di cittadinanza e coesione sociale

Tipo Attività: In accordo al programma di attività annuale

Attività svolta: Partecipazione attiva alle riunioni di staff dell'Assessore e del Direttore Generale Diritti di cittadinanza e coesione sociale e ad altre manifestazioni pubbliche dove era rappresentata l'azione dell'assessorato. Partecipazione a convegni nazionali per la presentazione delle politiche regionali. Con la fine del mandato (ottobre 2013) sono state resi disponibili alcuni rapporti tecnici su ospedalizzazione, esiti clinici, copayment, caratteristiche socio demografiche delle zone socio sanitarie toscane.

Struttura: Osservatorio per la Qualità e l'Equità

Enti coinvolti: -----

Finanziamento: Fondo ordinario

Durata: da 01-10-2012 a 31-10-2013

Prodotti: Nr altre pubblicazioni:1, Nr docenze:1, Nr presentazioni:1,

Titolo: Indicatori di salute: Portale Indicatori di salute (ParsIS) e Portale delle Società della Salute

Obiettivo: Aggiornamento di indicatori di salute con dettaglio geografico zonale e di Società della Salute.

Richiedente: Iniziativa di ARS

Tipo Attività: In accordo al programma di attività annuale

Attività svolta: Aggiornamento dei dati 2012 e loro pubblicazione on line sul portale ARS.

Struttura: Osservatorio di Epidemiologia

Enti coinvolti: -----

Finanziamento: Fondo ordinario

Durata: da 01-01-2008 a 31-12-2014

Prodotti: -----

Titolo: Utilizzo programmi *open source* per analisi statistica ed elaborazione dei dati per lo sviluppo di attività già condotte nel 2011

Obiettivo: Diffusione dell'ambiente open source "R" tra gli operatori ARS per l'analisi

statistica e l'elaborazione di dati provenienti dal database ORACLE.
Richiedente: Iniziativa di ARS
Tipo Attività: In accordo al programma di attività annuale
Attività svolta: Organizzazione di un corso interno in 4 moduli per tutti i ricercatori dell'ARS, con procedure che velocizzano l'elaborazione dei dati
Struttura: Osservatorio per la Qualità e l'Equità
Enti coinvolti: ----
Finanziamento: Fondo ordinario
Durata: da 01-01-2011 a 31-12-2013
Prodotti: Nr docenze:3,

Titolo: Contributo Gruppo di Lavoro "Ospedale del Serchio"

Obiettivo: Partecipazione al gruppo di lavoro regionale "Ospedale Valle del Serchio" per lo studio e il perfezionamento della tipologia di riferimento dell'ospedale e l'analisi dei relativi flussi di pazienti.
Richiedente: Regione Toscana-Direzione generale Diritti di cittadinanza e coesione sociale
Tipo Attività: Aggiuntiva rispetto al programma di attività 2013
Attività svolta: Redazione di una relazione tecnica consegnata all'Assessore Diritto alla Salute e presentata alla conferenza dei sindaci dell'Azienda USL 2 di Lucca nel luglio 2013.
Struttura: Osservatorio per la Qualità e l'Equità
Enti coinvolti: MES, AGENAS, AUSL 3 di Pistoia, AOU Pisana
Finanziamento: Fondo ordinario
Durata: da 24-01-2013 a 31-12-2013
Prodotti: Nr rapporti scientifici:1,

Titolo: Coordinamento Commissione tecnica 118

Obiettivo: Coordinare la Commissione con l'incarico di esprimere la valutazione circa la migliore soluzione organizzativa per il riassetto delle Centrali Operative 118 toscane.
Richiedente: Regione Toscana-Direzione generale Diritti di cittadinanza e coesione sociale
Tipo Attività: Aggiuntiva rispetto al programma di attività 2013
Attività svolta: Redazione di una relazione tecnica con i risultati delle valutazioni, consegnata alla Direzione Generale Diritti di cittadinanza e coesione sociale.
Struttura: Osservatorio per la Qualità e l'Equità
Enti coinvolti: Consiglio Sanitario Regionale, Osservatorio permanente sul sistema di emergenza-urgenza, Responsabili di Centrale Operativa 118, Coordinatore del livello organizzativo di Estav Centro in materia di innovazione del SSR attraverso le tecnologie dell'informazione e della comunicazione, Confederazione Nazionale Misericordie d'Italia, Conferenza regionale della Toscana, Associazione Nazionale Pubbliche Assistenze, Comitato regionale della Croce Rossa Italiana
Finanziamento: Fondo ordinario
Durata: da 25-09-2013 a 31-12-2013
Prodotti: Nr rapporti scientifici:1,

Titolo: Iniziative varie (attività varie)

Richiedente: Iniziativa di ARS

Tipo Attività: Attività aggiuntiva di sportello
Attività svolta: 1. Moderatore al Seminario sull'innovazione in sanità, organizzato da Confindustria (Firenze). 2. Partecipazione alla discussione del Convegno su Scegliere Saggiamente, organizzato dal Consiglio Sanitario Regionale. 3. Partecipazione alla Tavola Rotonda del Seminario sulla prevenzione e il contrasto dell'illegalità nel sistema di tutela della salute, organizzato da Libera Associazione nomi e numeri contro la mafia. 4. Relazione sulla riorganizzazione assistenziale in Toscana al Congresso Nazionale SIFACT. 5. Relazione su Qualità e sicurezza di un percorso chirurgico al Congresso Nazionale SIHRMA. 6. Criptazione dell'identificativo universale regionale e trasferimento anonimizzato di tutti i flussi DOC, flussi ad eventi, anagrafe assistibili e mortalità al laboratorio MES. 7. Elaborazione e analisi di dati sanitari toscani per il dati: Centro Nazionale Trapianti. 8. Elaborazione e analisi dati su interventi chirurgici per tumori dell'ovaio per l'ASL di Prato. 9. Elaborazione e analisi dati di mortalità per una tesi infermieristica del Polo universitario di Massa Carrara. 10. Estrazione per ISPO dei flussi FED, SEA, SKNO, SPA, SPF, SPP, SPR. 11. Elaborazione e analisi dati su visite e interventi oculistici per AOU Careggi. 12. Elaborazione e analisi dati di mortalità ed ospedalizzazione per IRPET. 13. Elaborazione e analisi dati su protesi d'anca per Fidia Farmaceutici. 14. Elaborazione e analisi dati sui DRG oculistici per AOU Careggi. 15. Elaborazione e analisi dati per il Consiglio Regionale sulla mobilità : ospedaliera. 16. Elaborazione e analisi dati su emostatici locali e sigillanti ad uso chirurgico per l'Area Vasta Nord-Ovest

Struttura: Direzione
Prodotti: Nr presentazioni:5, Nr elaborazioni/analisi dati:11

Titolo: Consulenza e supporto nella pianificazione e attuazione delle politiche regionali

Obiettivo: Supporto scientifico per richieste varie non programmate (funzione di "sportello") per le esigenze della Direzione Generale Diritti di cittadinanza e coesione sociale

Richiedente: Regione Toscana-Direzione generale Diritti di cittadinanza e coesione sociale

Tipo Attività: Prevista nel programma di attività 2013 e non svolta

Attività svolta: A partire dal gennaio 2013 questa attività è confluita nell'attività "Contributo alla Direzione Generale Diritti di cittadinanza e coesione sociale in tema di linee regionali di programmazione ed indirizzo in materia sanitaria, rapporti con l'Agenzia Nazionale per i Servizi Sanitari Regionali (Age.Na.S.) e ridefinizione della proposta di Piano socio-sanitario integrato"

Struttura: Osservatorio per la Qualità e l'Equità

Enti coinvolti: -----

Finanziamento: Fondo ordinario

Durata: da 01-01-2011 a 31-12-2013

Prodotti: -----

Titolo: Contributo al Comitato Tecnico Scientifico dell'Istituto Toscano Tumori (ITT)

Obiettivo: Supporto metodologico per gli incontri del Comitato dell'ITT.

Richiedente: Regione Toscana-Direzione generale Diritti di cittadinanza e coesione sociale

Tipo Attività: Prevista nel programma di attività 2013 e non svolta

Attività svolta: Diversamente da quanto programmato, nel corso dell'anno non ci sono state

Struttura: convocazioni da parte del Comitato.
Osservatorio di Epidemiologia
Enti coinvolti: -----
Finanziamento: Fondo ordinario
Durata: da 01-01-2009 a 31-12-2013
Prodotti: -----

Sezione 3 – I prodotti di ARS

Publicazioni su riviste (sottolineati operatori ARS)

Gini R, Francesconi P, Mazzaglia G, Cricelli I, Pasqua A, Gallina P, Brugaletta S, Donato D, Donatini A, Marini A, Zocchetti C, Cricelli C, Damiani G, Bellentani M, Sturkenboom MC, Schuemie MJ. Chronic disease prevalence from Italian administrative databases in the VALORE project: a validation through comparison of population estimates with general practice databases and national survey. BMC Public Health. 2013 Jan 9;13:15. <http://www.ncbi.nlm.nih.gov/pubmed/23297821>

Corchia C, Ferrante P, Da Frè M, Di Lallo D, Gagliardi L, Carnielli V, Miniaci S, Piga S, Macagno F, Cuttini M. Cause-Specific Mortality of Very Preterm Infants and Antenatal Events. J Pediatr. 2013 Jun;162(6):1125-1132.e4. <http://www.ncbi.nlm.nih.gov/pubmed/23337093>

Messina G, Forni S, Collini F, Quercioli C, Nante N, Patient mobility for cardiac problems: a risk-adjusted analysis in Italy. BMC Health Serv Res. 2013 Feb 12;13:56. doi: 10.1186/1472-6963-13-56. <http://www.ncbi.nlm.nih.gov/pubmed/23399540>

Gagliardi L, Rusconi F, Da Frè M, Mello G, Carnielli V, Di Lallo D, Macagno F, Miniaci S, Corchia C, Cuttini M. Pregnancy disorders leading to very preterm birth influence neonatal outcomes: results of the population-based ACTION cohort study. Pediatr Res. 2013 Jun;73(6):794-801. <http://www.ncbi.nlm.nih.gov/pubmed/23493168>

Polito A, Piga S, Cogo PE, Corchia C, Carnielli V, Da Frè M, Di Lallo D, Favia I, Gagliardi L, Macagno F, Miniaci S, Cuttini M. Increased morbidity and mortality in very preterm/VLBW infants with congenital heart disease. Intensive Care Med. 2013 Jun;39(6):1104-12. <http://www.ncbi.nlm.nih.gov/pubmed/23536167>

Camoni L, Raimondo M, Regine V, Salfa MC, Suligo B and the regional representatives of the HIV Surveillance System (Carboni A, Cassiani R, Chironna M, Dardanoni G, Finarelli AC, Gallo L, Icardi G, Locuratolo F, Mura MS, Palombino R, Gramegna M, Pasqualini C, Pristerà R, Pozza F, Rossetti G, Scola N, Sudano L, Tosti A, Voller F, Zaccone A.) Late presenters among persons with a new HIV diagnosis in Italy, 2010–2011. BMC Public Health 2013, 13:281 <http://www.ncbi.nlm.nih.gov/pubmed/23537210>

Buja A, Gini R, Visca M, Damiani G, Federico B, Francesconi P, Donato D, Marini A, Donatini A, Brugaletta S, Baldo V, Bellentani M; Valore Project. Prevalence of chronic diseases by immigrant status and disparities in chronic disease management in immigrants: a population-based cohort study, Valore Project. BMC Public Health. 24 maggio 2013;13(1):504. <http://www.ncbi.nlm.nih.gov/pubmed/23706129>

Innocenti F, Voller F, Berti A, Silvestri C. [Risk factors associated with road accidents among young people in Tuscany (Italy): a cross sectional study]. Ig Sanita Pubbl. 2013 May-Jun;69(3):307-24. Italian. <http://www.ncbi.nlm.nih.gov/pubmed/23903036>

Francesconi P, Profili F, Razzanelli M, Cipriani F. [The study "Social health need of elderly people in Tuscany (Italy)": an example of epidemiology inside a regional programming cycle]. Epidemiol Prev. 2013 Mar-Jun;37(2-3):124-31. Italian. <http://www.ncbi.nlm.nih.gov/pubmed/23851241>

Coloma PM, Schuemie MJ, Trifirò G, Furlong L, van Mulligen E, Bauer-Mehren A, Avillach P, Kors J, Sanz F, Mestres J, Oliveira JL, Boyer S, Helgee EA, Molokhia M, Matthews J, Prieto-Merino D, Gini R, Herings R, Mazzaglia G, Picelli G, Scotti L, Pedersen L, van der Lei J, Sturkenboom M; EU-ADR consortium. Drug-Induced Acute Myocardial Infarction: Identifying 'Prime Suspects' from Electronic Healthcare Records-Based Surveillance System. PLoS ONE. 28 agosto 2013;8(8):e72148. <http://www.ncbi.nlm.nih.gov/pubmed/24015213>

Falcone M, Pepe P, Voller E, Allamani A. Effectiveness of GP intervention on risk drinking clients, a re-analysis of data of the Florence early identification and brief intervention project Addict Sci Clin Pract. 2013; 8(Suppl 1): A22. <http://www.ncbi.nlm.nih.gov/pmc/articles/PMC3766025/>

Di Lonardo S, Nuvolone D, Forastiere F, Cadum E, Barchielli A, Gruppo collaborativo EpiAir2. [Policies for the promotion of sustainable mobility and the reduction of traffic-related air pollution in the cities participating in the EpiAir2 project]. Epidemiol Prev. 2013 Jul-Oct;37(4-5):242-51. <http://www.ncbi.nlm.nih.gov/pubmed/24293489>

Colais P, Faustini A, Stafoggia M, Berti G, Bisanti L, Cadum E, Cernigliaro A, Mallone S, Pacelli B, Serinelli M, Simonato L, Vigotti MA, Forastiere F; Bisanti L, Randi G, Rognoni M, Simonato L, Tessari R, Berti G, Cadum E, Chiusolo M, Galassi C, Grosa M, Ivaldi C, Pelosini R, Poncino S, Caranci N, Miglio R, Pace G, Pacelli B, Pandolfi P, Scarnato C, Zanini G, Accetta G, Baccini M, Barchielli A, Biggeri A, Chellini E, Grechi D, Mallone S, Nuvolone D, Baldacci S, Serinelli M, Viegi G, Vigotti MA, Colais P, Faustini A, Forastiere F, Perucci CA, Stafoggia M, Primerano R, Serinelli M, Vigotti MA, Dessi P, Cernigliaro A, Scondotto S. Particulate air pollution and hospital admissions for cardiac diseases in potentially sensitive subgroups. Epidemiology. 2012 May;23(3):473-81. <http://www.ncbi.nlm.nih.gov/pubmed/22441544>

Schuemie MJ, Gini R, Coloma PM, Straatman H, Herings RMC, Pedersen L, Innocenti F, Mazzaglia G, Picelli G, Van der lei J, Sturkenboom MCJM. Replication of the OMOP Experiment in Europe: Evaluating Methods for Risk Identification in Electronic Health Record Databases. Drug Saf (2013) 36 (Suppl 1):S159-S169. <http://www.ncbi.nlm.nih.gov/pubmed/24166232>

Razzanelli M, Profili F, Mossello E, Bandinelli S, Corridori C, Salvioni A, Francesconi P, Cipriani E. [A screening and comprehensive assessment programme aimed at secondary prevention of disability in community-dwelling frail older subjects: a pilot study]. Epidemiol Prev. 2013 Jul-Oct;37(4-5):271-8. Italian. <http://www.ncbi.nlm.nih.gov/pubmed/24293492>

Visca M, Donatini A, Gini R, Federico B, Damiani G, Francesconi P, Grilli L, Rampichini C, Lapini G, Zocchetti C, Di Stanislao F, Brambilla A, Moirano F, Bellentani D. Group versus single handed primary care: a performance evaluation of the care delivered to chronic patients by Italian GPs. Health Policy. novembre 2013;113(1-2):188-98. <http://www.ncbi.nlm.nih.gov/pubmed/23800605>

Nuvolone D, Balzi D, Pepe P, Chini M, Scala D, Giovannini F, Cipriani E, Barchielli A. Ozone short-term exposure and acute coronary events: a multicities study in Tuscany (Italy) . Environmental Research 126 (2013) 17-23. <http://www.ncbi.nlm.nih.gov/pubmed/24011457>

Scarinci C, Alessandrini ER, Chiusolo M, et al. Gruppo collaborativo EpiAir2 (Nuvolone D). Air pollution and urgent hospital admissions in 25 Italian cities: results from the EpiAir2 project. Epidemiol Prev. 2013 Jul-Oct;37(4-5):230-41. Italian. <http://www.ncbi.nlm.nih.gov/pubmed/24293488>

Alessandrini ER, Faustini A, Chiusolo M, et al. Gruppo collaborativo EpiAir2 (Nuvolone D). Air pollution and mortality in twenty-five Italian cities: results of the EpiAir2 Project. *Epidemiol Prev.* 2013 Jul-Oct;37(4-5):220-9. <http://www.ncbi.nlm.nih.gov/pubmed/24293487>

Gandini M, Berti G, Cattani G, et al. Gruppo collaborativo EpiAir2 (Nuvolone D). Environmental indicators in EpiAir2 project: air quality data for epidemiological surveillance. *Epidemiol Prev.* 2013 Jul-Oct;37(4-5):209-19. <http://www.ncbi.nlm.nih.gov/pubmed/24293486>

Baccini M, Biggeri A, Gruppo collaborativo EpiAir2 (Nuvolone D). Short-term impact of air pollution among Italian cities covered by the EpiAir2 project. *Epidemiol Prev.* 2013 Jul-Oct;37(4-5):252-62. <http://www.ncbi.nlm.nih.gov/pubmed/24293490>

Falcone M, Del Sarto S, Forni S, Pepe P, Marchi M, Rossi G. Equità nell'accesso all'angioplastica coronarica transluminale percutanea (ACTP) nei pazienti con infarto miocardico acuto in Toscana, 2001-2008. *Inferenze Editore - Epidemiologia e Prevenzione* anno 37 (6) novembre - Rassegne e Articoli dicembre 2013. <http://www.ncbi.nlm.nih.gov/pubmed/24548836>

Quaderni di ARS

Forni S, Paggi G, Vannucci A, e Gruppo di Lavoro. Il reprocessing in endoscopia digestiva: criticità e strumenti per la sicurezza del percorso. *Collana dei Documenti ARS n. 70 - Marzo 2013* <http://www.ars.toscana.it/it/pubblicazioni/collana-documenti-ars/pubblicazioni-2013/1618-il-reprocessing-in-endoscopia-digestiva-criticita-e-strumenti-per-la-sicurezza-del-percorso-2013.html>

Silvestri C, Bravi S, Ceccherini V, Sinisgalli E, Tanini T, Bonaccorsi G, Voller F. La salute dei detenuti in Toscana. *Collana dei Documenti ARS n. 71 - Giugno 2013.* <http://www.ars.toscana.it/it/pubblicazioni/collana-documenti-ars/pubblicazioni-2013/1831-la-salute-dei-detenuti-in-toscana-2013.html>

Da Frè M, Dubini V, Fanti E, Puglia M, Voller F. Nascere in Toscana Anni 2008-2011. *Collana dei Documenti ARS n. 72 - Settembre 2013.* <http://www.ars.toscana.it/it/pubblicazioni/collana-documenti-ars/pubblicazioni-2013/2059-nascere-in-toscana-anni-2008-2011-2013.html>

Voller F, Aversa L, Berti A, Bravi S, Da Frè M, Di Lonardo S, Falcone M, Galletti G, Ierardi F, Innocenti E, Nuvolone D, Olimpi N, Silvestri C, Vannucci A. Rapporto Crisi economica, stato di salute e ricorso ai servizi in Toscana. *Collana dei Documenti ARS n. 73 - Ottobre 2013.* <http://www.ars.toscana.it/it/pubblicazioni/collana-documenti-ars/pubblicazioni-2013/2316-rapporto-crisi-economica-stato-di-salute-e-ricorso-ai-servizi-in-toscana-2013.html>

Voller F, Da Frè M, Aversa L, Bartolacci S, Barletta V, Berti A, Bravi S, Capocchi R, Fanti E, Francesconi P, Innocenti F, Lapi F, Olimpi N, Policardo L, Puglia M, Razzanelli M, Silvestri C, Cipriani F et al. La salute di genere in Toscana. *Collana dei Documenti ARS n. 74 - Novembre 2013.* <http://www.ars.toscana.it/it/pubblicazioni/collana-documenti-ars/pubblicazioni-2013/2178-la-salute-di-genere-in-toscana-2013.html>

Gnesotto R, Forni S, Di Fabrizio V, Vannucci A. Osservare gli esiti per partecipare al loro cambiamento. *Collana dei Documenti ARS n. 75 - Novembre 2013.*

<http://www.ars.toscana.it/it/pubblicazioni/collana-documenti-ars/pubblicazioni-2013/2214-osservare-gli-esiti-per-partecipare-al-loro-miglioramento.html>

Benigni B, Seppilli T, Voller F. Prima e dopo la Centottanta. Appunti e spunti per la salute mentale - Raccolta di scritti editi e inediti. Collana dei Documenti ARS n. 76 - Dicembre 2013. <http://www.ars.toscana.it/it/pubblicazioni/collana-documenti-ars/pubblicazioni-2013/2371-prima-e-dopo-la-centottanta-appunti-e-spunti-per-la-salute-mentale-raccolta-di-scritti-editi-e-inediti-2013.html>

Rapporti scientifici di ARS

Silvestri C. Rapid review sullo screening precoce dell'autismo, gennaio 2013, commissionato da Regione Toscana – Direzione Generale Diritti di cittadinanza e coesione sociale.

Silvestri C, Olimpi N. Rendicontazione Piano regionale di prevenzione annualità 2012, marzo 2013, commissionato da Regione Toscana – Direzione Generale Diritti di cittadinanza e coesione sociale.

Nuvolone D, Cipriani F. Aggiornamento dati di ospedalizzazione per leucemie e altri tumori dei tessuti linfoematopoietici nell'area di Castelnuovo Berardenga, aprile 2013, commissionato da Comune Castelnuovo Berardenga.

Vannucci A. Report Gruppo di Lavoro Ospedale Valle del Serchio. Linee Guida per la definizione di missione, casistica e dimensionamento del Nuovo Ospedale della Valle del Serchio sito a Piano Pieve, aprile 2013 commissionato da Regione Toscana – Direzione Generale Diritti di cittadinanza e coesione sociale.

Rusconi F, Puglia M, Drovandi L. Trasporto neonatale protetto, Regione Toscana, dati 2009-2012, aprile 2013, commissionato da Regione Toscana - Rete pediatrica regionale.

Forni S, Ierardi F. Revisione del regolamento dell'accreditamento socio-sanitario, maggio 2013 commissionato da Regione Toscana Direzione Generale Diritti di cittadinanza e coesione sociale.

Berti A, Innocenti F, Aversa L, Voller F. Sperimentazione e valutazione degli inserimenti lavorativi nella popolazione tossico/alcol dipendente della regione Toscana, maggio 2013, commissionato da Regione Toscana Direzione Generale Diritti di cittadinanza e coesione sociale.

Ierardi F, Falcone M, Galletti G, Collini F, Di Fabrizio V, Forni S, Vannucci A. Effetti dell'introduzione della compartecipazione dei cittadini alla spesa sanitaria in Toscana, luglio 2013.

Razzanelli M. Report conclusivo sperimentazione algoritmi su dati amministrativi, luglio 2013, commissionato da Regione Toscana Direzione Generale Diritti di cittadinanza e coesione sociale.

Falcone M, Ierardi F, Galletti G, Vannucci A. Hanno collaborato: Di Fabrizio V, Forni S, Collini F. Rapporto su crisi e compartecipazione alla spesa sanitaria: effetti sull'assistenza specialistica in Toscana, agosto 2013 commissionato da Regione Toscana Direzione Generale Diritti di

cittadinanza e coesione sociale.

Nuvolone D, Maccari F, Di Lonardo S, Voller F, Cipriani F. Profilo di salute del Comune di Arezzo, settembre 2013, commissionato da ASL di Arezzo.

<http://www.provincia.aretto.it/studio-salute-popolazioni/documenti/Allegato-20.pdf>

Nuvolone D, Maccari F, Di Lonardo S, Voller F, Cipriani F. Profilo di salute del Comune di Civitella in Val di Chiana, settembre 2013, commissionato da ASL di Arezzo.

<http://www.provincia.aretto.it/studio-salute-popolazioni/documenti/Allegato-21.pdf>

Nuvolone D, Maccari F, Di Lonardo S, Voller F, Cipriani F. Profilo di salute del Comune di Monte San Savino, settembre 2013, commissionato da ASL di Arezzo.

<http://www.provincia.aretto.it/studio-salute-popolazioni/documenti/Allegato-22.pdf>

Nuvolone D, Maccari F, Di Lonardo S, Voller F, Cipriani F. Indicatori di salute nell'area estrattiva del comune di Arezzo, settembre 2013, commissionato da ASL di Arezzo.

<http://www.provincia.aretto.it/studio-salute-popolazioni/documenti/Allegato-23.pdf>

Falcone M, Vannucci A. Hanno collaborato: Ierardi F, Galletti G, Di Fabrizio V, Forni S, Collini F. Rapporto sull'individuazione di gruppi omogenei di Zone-Sociosanitarie Toscane per condizioni socio-demografiche e caratteristiche geografiche, settembre 2013 commissionato da Regione Toscana Direzione Generale Diritti di cittadinanza e coesione sociale.

https://www.ars.toscana.it/files/aree_intervento/indicatori_equita_qualita/news/Rapporto_individuazione_gruppi_omogenei_zone_sociosanitarie.pdf

Collini F, Castagnoli M, Vannucci A, Università di Firenze, Regione Toscana, IPASVI Firenze. Hanno collaborato: Di Fabrizio V, Forni S, Falcone M, Galletti G, Ierardi F, Baldocchi C, Serafini P, Corsi A, Fallani S, Tonon C, Bachini D. Report conclusivo del progetto ministeriale CCM il monitoraggio della qualità dell'assistenza in RSA: valutazione di un set integrato e multidimensionale di indicatori quality ed equity oriented a elevata fattibilità di rilevazione e trasferibilità del sistema, maggio 2013.

<https://www.ars.toscana.it/it/pubblicazioni/e-book/i-nostri-e-book/2524-e-book.html>

Nuvolone D, Cipriani F. Raccolta dei dati ambientali e sanitari nelle zone d'interesse, utili alla caratterizzazione ambiente-salute e alla definizione dei proxy di esposizione. Report finale del Progetto Sepias-Sorveglianza epidemiologica in aree interessate da inquinamento ambientale da arsenico di origine naturale o antropica, ottobre 2013, commissionato da CNR Pisa.

http://www.ccm-network.it/imgs/C_27_MAIN_progetto_7_listaFile_List11_itemName_0_file.pdf

Nuvolone D, Cipriani F. Relazione su domande specifiche su geotermia e salute, ottobre 2013, commissionata da Andrea Marciani per il Comitato Beni Comuni Grosseto.

Francesconi P, Gualdani E, Policardo L, Vannucci A. Report ARS Ricoveri ospedalieri Toscana 2 – area based, ottobre 2013, commissionato da Consiglio Regionale della Regione Toscana – Comitato di indirizzo e controllo.

Gnesotto R, Di Fabrizio V, Forni S, Vannucci A. Hanno collaborato: Collini F, Falcone F, Ierardi F,

Galletti G, Guarrera P. Report ARS Ricoveri ospedalieri Toscana 1 – hospital based, ottobre 2013 commissionato da Consiglio Regionale della Regione Toscana – Comitato di indirizzo e controllo. https://www.ars.toscana.it/files/aree_intervento/indicatori_equita_qualita/news/ARS_report_ospedalizzazione_2013.pdf

Falcone M, Vannucci A. Hanno collaborato: Ierardi F, Galletti G, Di Fabrizio V, Forni S, Collini F. Rapporto sull'individuazione di gruppi omogenei di Zone-Sociosanitarie Toscane per condizioni socio-demografiche e caratteristiche geografiche per la ridefinizione delle centrali operative 118, novembre 2013, commissionato da Regione Toscana Direzione Generale Diritti di cittadinanza e coesione sociale. https://www.ars.toscana.it/files/aree_intervento/indicatori_equita_qualita/news/Rapporto_gruppi_omogenei_zone_centrali118.pdf

Da Fre' M, Epifani C. Rapporto finale sull'influenza stagionale in Toscana - 2012/2013, ottobre 2013, commissionato da Regione Toscana Direzione Generale Diritti di cittadinanza e coesione sociale. <https://www.ars.toscana.it/it/aree-dintervento/problemi-di-salute/malattie-infettive/influenza/dati-e-statistiche/2130-influenza-stagionale-2012-2013.html>

Barletta V, Francesconi P, Profili F, Policardo L. Report ARS Rapporto sull'impatto della sanità d'iniziativa, novembre 2013, commissionato da Regione Toscana Direzione Generale Diritti di cittadinanza e coesione sociale. <http://www.ars.toscana.it/it/aree-dintervento/problemi-di-salute/malattie-croniche/news/2217-online-il-rapporto-dell-ars-sull-impatto-della-sanita-d-iniziativa-in-toscana.html>

Profili F, Francesconi P. Relazione sulla Sanità d'iniziativa in Toscana, dicembre 2013, commissionato da Società Italiana d'Igiene Lombardia.

Nuvolone D, Cipriani F. Aggiornamento dei dati su tumori dei tessuti linfematoipoietici a Castelnuovo Berardenga, aprile 2013, commissionato da Comune Castelnuovo Berardenga.

Nuvolone D, Pepe P, Voller F, Cipriani F. Indicatori di salute dei comuni di Figline Valdarno, Reggello e Incisa in Val d'Arno, dicembre 2013, commissionato da Consiglio Regionale della Regione Toscana

Da Frè M, Nuvolone D, Voller F, Cipriani F. Indicatori di salute dei comuni di Empoli, Vinci e Montelupo Fiorentino, dicembre 2013, commissionato da Consiglio Regionale della Regione Toscana.

Profili F, Razzanelli M, Francesconi P. Report LUNA: indicatori di monitoraggio della presa in carico dell'anziano non autosufficiente, dicembre 2013, commissionato da Agenas.

Profili F, Razzanelli M, Francesconi P. Report UVM: Indicatori di monitoraggio della presa in carico dell'anziano non autosufficiente, dicembre 2013, commissionato da Regione Toscana Direzione Generale Diritti di cittadinanza e coesione sociale.

Nuvolone D, Cipriani F. Aggiornamento dei dati su tumore del pancreas e patologie del sistema nervoso nell'area estrattiva del comune di Arezzo, dicembre 2013, commissionato da ASL di Arezzo.

Di Fabrizio V, Rosselli A, Bani Assad G, Vannucci A, per il gruppo di lavoro PS. Hanno collaborato: Berni R, Innocenti F, Collini F, Falcone M, Forni S, Galletti G, Ierardi F, Baldocchi C, Serafini P. Rapporto: I codici essenziali per le diagnosi di pronto soccorso in Toscana, dicembre 2013.

Atti di convegni

Panozzo M, Rossi E, Bartoli P, Da Frè M. Integrative treatment for women diseases in a public homeopathic clinic (2002–2011) and multidisciplinary approach to personal and family crises. Research in Complementary Medicine 2013; Vol. 20, Supplement 1, p. 98. 8th Annual International Congress of Complementary Medicine Research (ICCMR) 2013, Londra (Regno Unito).

Gini R. Comparison among EU-ADR, OMOP, Mini-Sentinel and MATRICE strategies for data extraction and management. 29esima Conferenza internazionale di farmacoepidemiologia e gestione del rischio terapeutico. Montreal (Canada).

https://www.ars.toscana.it/files/aree_intervento/farmacoepidemiologia/dati_statistiche/framework_i_cpe_final.pdf

Calogero C, Da Frè M, Rusconi F, Fenu G, Sly PD, Lombardi E. Lung function in preschool children born very preterm with sleep-disordered breathing. ERJ September 2013, Volume 42, supplement 57, p226. ERS (European Respiratory Society) Annual Congress 2013, Barcellona (Spagna).

Calogero C, Drovandi L, Da Frè M, Lombardi E, Voller F, Rusconi F. Sleep disordered breathing (SDB) at age 5 in a cohort of very preterm (VP) children and controls. ERJ September 2013, Volume 42, supplement 57, p258. ERS (European Respiratory Society) Annual Congress 2013, Barcellona (Spagna).

Collini F, Castagnoli M, Lorini C, Lucenteforte E, Mugelli A, Zaffarana N, Di Bari M, Bonaccorsi G. Il monitoraggio della qualità dell'assistenza in RSA toscane: fattibilità, accuratezza e trasferibilità di un sistema di sorveglianza. 46° Congresso nazionale SITI (Società italiana di Igiene), Taormina. <http://www.igienistionline.it/varie/46congresso/poster.pdf>.

Forni S, Messina G, Collini F, Prisco G, Di Fabrizio V, Nante N. Scompensio cardiaco: misure aggiustate di esiti a breve termine. 46° Congresso nazionale SITI (Società Italiana di Igiene), Taormina. <http://www.igienistionline.it/varie/46congresso/comunicazioni.pdf>

Barletta V, Profili F, Gini R, Grilli L, Rampichini C, Matarrese D, Cipriani F, Francesconi P. Impatto del Chronic Care Model sulla cura del diabete in Toscana. 46° Congresso nazionale SITI (Società Italiana di Igiene), Taormina. <http://www.mcaevents.org/t/01/ivl-congresso-nazionale-siti/index.aspx>

Collini F, Forni S, Prisco G, Ierardi F, Quercioli, Galletti G, Nante N. Misure di gravità per l'ictus. 46° Congresso nazionale SITI (Società italiana di Igiene), Taormina. <http://www.igienistionline.it/varie/46congresso/poster.pdf>

Messina G, Forni S, Collini F, Prisco G, Gialluca L, Nante N. Bypass aorto-coronarico: modelli predittivi di mortalità. 46° Congresso nazionale SITI (Società italiana di Igiene), Taormina. <http://www.igienistionline.it/varie/46congresso/poster.pdf>

Messina G, Forni S, Collini F, Prisco G, Nante N. Mortalità per chirurgia di sostituzione dell'anca: confronti di due modelli di risk adjusting. 46° Congresso nazionale SITI (Società italiana di Igiene), Taormina. <http://www.igienistionline.it/varie/46congresso/poster.pdf>

Barletta V, Profili F, Gini R, Grilli L, Rampichini C, Matarrese D, Cipriani F, Francesconi P. Impatto del Chronic Care Model sulla cura del diabete in Toscana. XXXVII Congresso AIE Associazione Italiana Epidemiologia Dentro la crisi oltre la crisi, Roma. http://www.epidemiologia.it/sites/www.epidemiologia.it/files/XXXVII_Congresso_AIE/Atti_XXXVII-congresso-AIE_2013.pdf

Nuvolone D, Pepe P, Barchielli A, Voller F, Cipriani F. Studio sulla mortalità e morbosità di una coorte di residenti nel comune di Firenze. XXXVII Congresso AIE Associazione Italiana Epidemiologia Dentro la crisi oltre la crisi, Roma. http://www.epidemiologia.it/sites/www.epidemiologia.it/files/XXXVII_Congresso_AIE/Atti_XXXVII-congresso-AIE_2013.pdf

Barchielli A, Di Lonardo S, Nuvolone D, Forastiere F, Cadum E. Le politiche per la promozione della mobilità sostenibile nelle città partecipanti allo studio Epiair2. XXXVII Congresso AIE Associazione Italiana Epidemiologia Dentro la crisi oltre la crisi, Roma. http://www.epidemiologia.it/sites/www.epidemiologia.it/files/XXXVII_Congresso_AIE/Atti_XXXVII-congresso-AIE_2013.pdf

Campinoti MA, Profili F, Perillo G, Bellini F, Francesconi P, Baroni A, Cipriani F. La rete ospedale-territorio toscana: una stima del bisogno di cure intermedie. XXXVII Congresso AIE Associazione Italiana Epidemiologia Dentro la crisi oltre la crisi, Roma. http://www.epidemiologia.it/sites/www.epidemiologia.it/files/XXXVII_Congresso_AIE/Atti_XXXVII-congresso-AIE_2013.pdf

Puglia M, Da Fre M, Dubini V, Voller F. Le IVG ripetute in Toscana. XXXVII Congresso AIE Associazione Italiana Epidemiologia Dentro la crisi oltre la crisi, Roma. http://www.epidemiologia.it/sites/www.epidemiologia.it/files/XXXVII_Congresso_AIE/Atti_XXXVII-congresso-AIE_2013.pdf

Gini R, Coppola M, Vacchi E, Cazzola W, Berni R, Bellentani M. L'infrastruttura informatica del Progetto MATRICE: TheMatrix a confronto con altri network internazionali. XXXVII Congresso AIE Associazione Italiana Epidemiologia Dentro la crisi oltre la crisi, Roma. http://www.epidemiologia.it/sites/www.epidemiologia.it/files/XXXVII_Congresso_AIE/Atti_XXXVII-congresso-AIE_2013.pdf

Falcone M, Forni S, Di Fabrizio V, Collini F, Vannucci A. Qualità delle cure ed equità di accesso ed esito in Toscana: equità degli esiti. XXXVII Congresso AIE Associazione Italiana Epidemiologia Dentro la crisi oltre la crisi, Roma. http://www.epidemiologia.it/sites/www.epidemiologia.it/files/XXXVII_Congresso_AIE/Atti_XXXVII-congresso-AIE_2013.pdf

Fanti E, Da Frè M, Puglia M, Dubini V, Voller F. L'assistenza in gravidanza nella popolazione straniera della Toscana. XXXVII Congresso AIE Associazione Italiana Epidemiologia Dentro la crisi oltre la crisi, Roma.

http://www.epidemiologia.it/sites/www.epidemiologia.it/files/XXXVII_Congresso_AIE/Atti_XXXVII-congresso-AIE_2013.pdf

Innocenti E, Voller F. La riduzione degli incidenti stradali in Toscana per effetto della crisi. XXXVII Congresso AIE Associazione Italiana Epidemiologia Dentro la crisi oltre la crisi, Roma.

http://www.epidemiologia.it/sites/www.epidemiologia.it/files/XXXVII_Congresso_AIE/Atti_XXXVII-congresso-AIE_2013.pdf

Collini F, Messina G, Forni S, Prisco G, Ierardi F, Quercioli C, Galletti G, Nante N. Risk adjusted mortality predictive models in ischemic stroke. European Journal of Public Health, Vol. 23 Sup. 1. 6th European Public Health Conference Health in Europe: are we there yet? Learning from the past, building the future. Bruxelles

http://eurpub.oxfordjournals.org/content/23/suppl_1/ckt124.119.full.pdf.html

Zaffarana N, Cavallini MC, Collini F, Pepe P, Lucenteforte E, Lorini C, Vannacci A, Mugelli A, Bonaccorsi G, Marchionni N, Di Bari M. La contenzione fisica dell'anziano istituzionalizzato: indagine di prevalenza in RSA della Toscana. Giornale di Gerontologia.

[https://zimbra.ars.toscana.it/service/home/~/?Giornale di Gerontologia_abstract torino 2013 \(1\).pdf?auth=co](https://zimbra.ars.toscana.it/service/home/~/?Giornale%20di%20Gerontologia_abstract%20torino%202013%20(1).pdf?auth=co)

Zaffarana N, Cavallini MC, Collini F, Pepe P, Lucenteforte E, Lorini C, Vannacci A, Mugelli A, Bonaccorsi G, Marchionni N, Di Bari M. Il declino cognitivo dell'anziano istituzionalizzato: risultati di una indagine di prevalenza in Toscana. Giornale di Gerontologia.

<http://www.sigg.it/congresso58.asp>

Poster

20 Giugno 2013-Policardo L, Francesconi P, Cipriani E, Anichini R, Turco L, Franconi F, Del Prato S. Gender Effect on Risk of First-ever Ischemic Stroke and Early Mortality in Hospitalized Diabetic Patients. American diabetes association, 73rd Scientific Sessions (2013), Chicago (USA).

23 Ottobre 2013-Lucenteforte E, Collini F, Pepe P, Lorini C, Zaffarana N, Bonaccorsi G, Di Bari M, Mugelli A, Vannacci A. Potentially inappropriate prescribing in residents of Tuscany nursing homes. 36° Congresso nazionale della SIF, Torino.

13 Novembre 2013-Bonaccorsi G, Lucenteforte E, Mugelli A, Zaffarana N, Di Bari M, Collini F, Castagnoli M, Lorini C. Quality of care in nursing home in Tuscany: feasibility, accuracy and portability of a monitoring system. 6th European Public Health Conference Health in Europe: are we there yet? Learning from the past, building the future. Bruxelles

Altre pubblicazioni

Barletta V, Falcone M, Arniani S, Desideri E, Leto A, Francesconi P. Project for proactive health care implementation at community level – Tuscany Region.

[http://www.equitychannel.net/uploads/16.IT Tuscany Region Full Case Study.pdf](http://www.equitychannel.net/uploads/16.IT_Tuscany_Region_Full_Case_Study.pdf)

Voller F, Da Frè M, Dubini V. Piano anti-mortalità materna. Il Sole 24 Ore Sanità Toscana, Suppl. al n.12 anno XVI del 2-8 apr. 2013, p. 2.
http://www.ars.toscana.it/files/rassegna_stampa/rassegna_stampa_2013/sole_24_ore_sanita_toscana_n_12_2013.pdf

Zolo P, Razzanelli M, Francesconi P, Desideri E. Rete specialistica per la malattia di Alzheimer e demenze. Il progetto DNA dell'azienda USL 8 di Arezzo tra ricerca e clinical practice. Toscana Medica n.9/13 p 63-64. http://www.ordine-medici-firenze.it/phocadownload/toscana_medica/2013/tm0913.pdf

Voller F, Da Frè M, Dubini V. L'ARS partecipa al progetto nazionale Sorveglianza della mortalità materna: progetto pilota in regioni del Nord, Centro e Sud Italia. Toscana Medica 5/2013: 21-22.
http://www.ordine-medici-firenze.it/phocadownload/toscana_medica/2013/tm0513.pdf

Vannucci A. Aboutpharma and Medical Devices N°108 - Numero di Maggio 2013 - La Spending review e la programmazione sanitaria toscana. <http://www.aboutpharma.com/in-edicola/riviste/aboutpharma/n-108-aboutpharma-and-medical-devices/>

Berti A, Orsini C, Innocenti F, Silvestri C, Voller F. Effetti della crisi economica sui modelli di consumo di sostanze illegali degli studenti toscani. MDD Medicina delle Dipendenze Italian Journal of the Addictions. Anno III Numero 10 Giugno 2013.

Razzanelli M. Riflettori puntati sulla longevità dei toscani. Il Sole 24 Ore Sanità Toscana, 4-10 giugno 2013, p. 6.
http://www.ars.toscana.it/files/rassegna_stampa/rassegna_stampa_2013/sole_24_ore_sanita_toscana_n21_2013.pdf

Collini F. Manca ancora un modello organizzativo unitario. Il Sole 24 Ore Sanità Toscana, Suppl. al n. 22, anno XVI dell'11-17 giugno 2013, p. 2.
http://www.ars.toscana.it/files/rassegna_stampa/rassegna_stampa_2013/2013_06_11_sole24ore_sanita_toscana_rsa_collini.pdf

Vannucci A. Anziani, RSA al test qualità. Il Sole 24 Ore Sanità Toscana, Supplemento al n. 22, anno XVI dell'11-17 giugno 2013, p. 2.
http://www.ars.toscana.it/files/rassegna_stampa/rassegna_stampa_2013/2013_06_13_sole24sanita_rsa.pdf

Vannucci A. Libro Prevenire gli eventi avversi nella pratica clinica Riccardo Tartaglia, Vannucci, Andrea (Eds.) pubblicato da Springer SBN 978-88-470-5449-3

Voller F. Chi è lo straniero in carcere. Il Sole 24 Ore Sanità Toscana del 9 luglio 2013, p. 5.
<http://www.ars.toscana.it/it/press-room/rassegnastampa/1906-chi-e-lo-straniero-in-carcere-09072013.html>

Voller F. Salute dei detenuti al test. Il Sole 24 Ore Sanità Toscana del 9 luglio 2013, p. 1.
<http://www.ars.toscana.it/it/press-room/rassegnastampa/1900-salute-dei-detenuti-al-test-09072013.html>

Da Frè M, Fanti E, Puglia M, Voller F, Cipriani F. Il parto cesareo in Toscana. *Toscana Medica* 8/2013: 27-28. http://www.ordine-medici-firenze.it/phocadownload/toscana_medica/2013/tm0813.pdf

Puglia M, Da Frè M, Dubini V, Postiglione M, Voller F. Pregnancy and birth in teenagers in Tuscany. *It J Gynaecol Obstet.* 2013, 25: N.1/2:41-48.

Barletta V, Falcone M, Arniani S, Desideri E, Leto A, Francesconi P. Project for proactive health care implementation at community level – Tuscany Region all'interno della pubblicazione Stegeman I, Kuipers Y. "Health Equity and Regional Development in the EU:Applying EU Structural Funds" EuroHealthNet, Brussels. <http://www.equitychannel.net/uploads/16>. IT Tuscany Region Full Case Study.pdf

Allamani A, Holder H, Santarlasci V, Bardazzi G, Voller F et al. Road Accidents, Alcohol and Drugs: An Emergency Room Study in Florence. *Contemporary Drug Problems An Interdisciplinary Quarterly.* Vol. 40, N.3 Fall 2013.

Falcone M. Crisi e Salute – Focus dell'Ars sulle Attività ambulatoriali e la domanda di prestazioni. *Il Sole 24 Ore Sanità Toscana*, Suppl. al n. 42 anno XVI del 19-24 novembre 2013. http://www.regione.toscana.it/documents/10180/692027/Toscana_42.pdf/d25f3d6f-594b-4d38-b117-7598e2a3e406

Voller F, Vannucci A. I paradossi dell'impoverimento. *Il Sole 24 Ore Sanità Toscana*, Suppl. al n. 42 del 19-24 novembre 2013. http://www.ars.toscana.it/files/rassegna_stampa/rassegna_stampa_2013/Sole24ore_sanita_Toscana_42_crisi_salute.pdf

Innocenti F. Gli effetti su malattie, famiglie comportamenti e stili di vita. *Il Sole 24 Ore Sanità Toscana*, Suppl. al n. 42 del 19-24 novembre 2013. http://www.ars.toscana.it/files/rassegna_stampa/rassegna_stampa_2013/Sole24ore_sanita_Toscana_42_crisi_salute.pdf

Puglia M, Da Frè M, Voller F. HIV/AIDS in Toscana. Aggiornamento al 31 dicembre 2012. *AIDS Dossier* 2013. I Dossier Cesda: 13-25. <http://www.cesda.net/wp-content/uploads/2013/11/Dossier-giornata-mondiale-AIDS-20132.pdf>

Cislighi C, Sferrazza A, Fiume M G, Spinosa T, Azzaro G, Falcone M, Buonopane B, Gallo D, Testi A, Zocchetti A, Balducci M, Rosano A, Torri C, Guasticchi, Scondotto S, Allotta A, Pollina A, Gennaro N, Bortolan F. Gli effetti della crisi economica e del super ticket sull'assistenza specialistica. *Monitor – Elementi di analisi e osservazione del sistema salute.* Anno XII numero 33 2013. http://www.agenas.it/agenas_pdf/Monitor_33.pdf

Dubini V, Da Frè M. Parti. La scelta riproduttiva arriva in ritardo. *Il Sole 24 Ore Sanità Toscana*, Suppl. al n. 44 anno XVI del 3-9 dic. 2013. p.2. http://www.ars.toscana.it/files/rassegna_stampa/rassegna_stampa_2013/2013_12_4_sole24oresanit_voller_olimpi.pdf

Voller F, Da Frè M. Patologie in chiave «gender». Analisi epidemiologica dell'ARS Toscana sui profili

sanitari di uomini e donne. Il Sole 24 Ore Sanità Toscana, Suppl. al n.44 anno XVI del 3-9 dic. 2013. p.1.
http://www.ars.toscana.it/files/rassegna_stampa/rassegna_stampa_2013/2013_12_4_sole24oresanit_voller_dafre.pdf

Voller F, Olimpi N. Stili di vita, meglio le donne. Il Sole 24 Ore Sanità Toscana, Supplemento al n. 44 anno XVI del 3-9 dic. 2013. p.2.
http://www.ars.toscana.it/files/rassegna_stampa/rassegna_stampa_2013/2013_12_4_sole24oresanit_voller_olimpi.pdf

Berti A, Voller F. Epidemiologia. GAP - Il Gioco d'Azzardo Patologico - Orientamenti per la prevenzione e la cura (pag. 12-15). Collana editoriale La salute e i problemi emergenti - Pacini Editore, dic. 2013.

Convegni e giornate di studio organizzate dagli Osservatori

30 Gennaio 2013-Corso di formazione Monitoraggio dei disturbi di coscienza: estensione regionale. Salone Brunelleschi, Museo dell'Opera del Duomo Firenze.

14 Febbraio 2013-Corso di formazione Profili di modulo/AFT (Aggregazioni Funzionali Territoriali). Banca Monte dei Paschi di Siena, Firenze/Casa della Città Leopolda, Pisa/Centro direzionale Asl di Siena. 14, 21, 28 febbraio 2013.

21 Febbraio 2013-Seminario Analisi del reprocessing in endoscopia digestiva. ARS, Firenze.

07 Maggio 2013-Workshop di presentazione dei risultati del progetto CCM Il monitoraggio della qualità dell'assistenza in RSA. Ministero della Salute, Sala Auditorium, Roma.

17 Giugno 2013-Convegno Lo stato di salute dei detenuti italiani e il loro rischio suicidiario. Auditorium Sant'Apollonia, Firenze.

28 Giugno 2013-Convegno L'ospedale in evoluzione continua: la progettazione di un sistema adattivo e complesso. Aula Magna della Scuola Superiore Sant' Anna, Pisa.

01 Ottobre 2013-Seminario Un ospedale che ospita meglio. Villa la Quiete Formas, Firenze.

02 Ottobre 2013-Convegno ARS Safety quality day 2013: la giornata per la sicurezza e qualità delle cure sanitarie. Auditorium Sant'Apollonia, Firenze.

14 Ottobre 2013-Giornata di presentazione del progetto C'è del valore in RSA. Villa La Quiete, Firenze.

17 Ottobre 2013-Workshop La sanità d'iniziativa: dalle informazioni alle decisioni. Auditorium Sant'Apollonia, Firenze.

24 Ottobre 2013-Convegno Gli effetti della crisi economica sulla salute della popolazione Toscana. Come cambia il ricorso dei servizi? Convitto della Calza, Firenze.

13 Novembre 2013-Seminario Un ospedale che non spreca. Villa La Quiete Formas, Firenze.

02 Dicembre 2013-Corso di formazione C'è del valore in RSA Formazione: area Orientamento I modulo Area Vasta Centro. IPASVI, Firenze. 2, 4, 12 dicembre 2013.

06 Dicembre 2013-Convegno Progetto Amphora e politiche europee di prevenzione alcolica nella cultura mediterranea e in Italia. Palazzo Vecchio, Firenze.

09 Dicembre 2013-Corso di formazione Osservare gli esiti per partecipare al loro miglioramento: il programma di osservazione degli esiti del Servizio Sanitario Toscano. Villa La Quiete, Firenze.

09 Dicembre 2013-Corso di formazione C'è del valore in RSA Formazione: area Orientamento II modulo Area Vasta Sud-Est. Residenze Le Ville di Porta Romana, Siena. 9, 11, 13 dicembre 2013.

13 Dicembre 2013-Seminario Un ospedale che si evolve. Villa La Quiete Formas, Firenze

16 Dicembre 2013-Corso di formazione C'è del valore in RSA Formazione: area Orientamento III modulo Area Vasta Nord-Ovest. Polo Didattico e Formativo Santa Maria a Colle, Lucca. 16, 18, 20 dicembre 2013.

Pareri e consulenze istituzionali

23 Maggio 2013-Voller F. Audizione su Salute in carcere - Comitato Nazionale per la Bioetica, Presidenza del Consiglio dei Ministri (Gruppo di lavoro La salute dentro le mura).

Docenze

30 Gennaio 2013-Di Fabrizio V. Modalità raccolta dati – descrizione dell'applicativo informatico ed Applicazione pratica da parte di partecipanti con esercitazioni predisposte. Corso formazione ARS Monitoraggio dei disturbi di coscienza: estensione regionale. Salone Brunelleschi, Museo dell'Opera del Duomo Firenze.

30 Gennaio 2013-Vannucci A. Introduzione al Corso formazione ARS Monitoraggio dei disturbi di coscienza: estensione regionale. Salone Brunelleschi, Museo dell'Opera del Duomo Firenze.

31 Gennaio 2013-Francesconi P. La Sanità d'Iniziativa: stato dell'arte e prospettive. Corso per dirigenti di struttura complessa - XI edizione. Laboratorio Management e Sanità - Scuola Superiore Sant'Anna, Pisa.

31 Gennaio 2013-Vannucci A. La riorganizzazione del territorio secondo la delibera 1235. Corso per dirigenti di struttura complessa- XI edizione. Laboratorio Management e Sanità-Scuola Superiore Sant'Anna, Pisa.

09 Febbraio 2013-Da Frè M. Immigrazione, gravidanza e parto. Corso formazione per volontari Cesvot e AVIS Salus Tua Vita Mea, Firenze.

14 Febbraio 2013-Francesconi P. Introduzione teorica sull'audit delle cure primarie. Corso formazione ARS Profili di modulo/AFT (Aggregazioni Funzionali Territoriali), Firenze.

14 Febbraio 2013-Barletta V. Profili di modulo: contenuti e sviluppi futuri. Corso formazione ARS Profili di modulo/AFT (Aggregazioni Funzionali Territoriali), Firenze.

14 Febbraio 2013-Gini R. Profili di Moduli: cenni metodologici. Corso formazione ARS Profili di modulo/AFT (Aggregazioni Funzionali Territoriali), Firenze.

21 Febbraio 2013-Gini R. Profili di Moduli: cenni metodologici. Corso formazione ARS Profili di modulo/AFT (Aggregazioni Funzionali Territoriali), Pisa.

21 Febbraio 2013-Francesconi P. Introduzione teorica sull'audit delle cure primarie. Corso formazione ARS Profili di modulo/AFT (Aggregazioni Funzionali Territoriali), Pisa.

21 Febbraio 2013-Barletta V. Profili di modulo: contenuti e sviluppi futuri. Corso formazione ARS Profili di modulo/AFT (Aggregazioni Funzionali Territoriali), Pisa.

28 Febbraio 2013-Barletta V. Profili di modulo: contenuti e sviluppi futuri. Corso formazione ARS Profili di modulo/AFT (Aggregazioni Funzionali Territoriali), Siena.

01 Marzo 2013-Falcone M. Corso R - Corso Formazione ARS per l'utilizzo del Software Statistico R rivolto al personale dipendente. Villa La Quiete, Firenze.

04 Marzo 2013-Cipriani F. Alimentazione, salute e territorio. Progetto regionale Vetrina toscana- L'identità toscana: una declinazione della dieta mediterranea. IV classe Istituti Tecnici Agrari, Grosseto.

08 Marzo 2013-Falcone M. Corso R - Corso Formazione ARS per l'utilizzo del Software Statistico R rivolto al personale dipendente. Villa La Quiete, Firenze.

08 Marzo 2013-Cipriani F. Alimentazione, salute e territorio. Progetto regionale Vetrina toscana - L'identità toscana: una declinazione della dieta mediterranea. IV classe Istituti Tecnici Agrari, Siena.

11 Marzo 2013-Cipriani F. Alimentazione, salute e territorio. Progetto regionale Vetrina toscana- L'identità toscana: una declinazione della dieta mediterranea. IV classe Istituti Tecnici Agrari, Arezzo.

22 Marzo 2013-Falcone M. Corso R - Corso Formazione ARS per l'utilizzo del Software Statistico R e calcolo Indicatori Epidemiologici e di Valutazione degli Esiti rivolto al personale dipendente. Villa La Quiete, Firenze.

08 Aprile 2013-Voller F, Olimpi N. I consumi di tabacco in Toscana e in Italia e i decessi attribuibili a fumo. Master di I livello Alcol e tabacco: stili di vita e patologie correlate, Università degli Studi di Firenze.

08 Aprile 2013-Olimpi N. Le conseguenze del consumo di tabacco sulla salute: la mortalità attribuibile al fumo. Master di I livello Alcol e tabacco: stili di vita e patologie correlate, Università degli Studi di Firenze.

16 Aprile 2013-Silvestri C, Olimpi N. Presentazione di studi e best practices italiani e internazionali. Corso formazione Valutazione di efficacia e best practices nel counseling nutrizionale. Asl di Viareggio, Pietrasanta (LU).

09 Maggio 2013-Francesconi P. Dati e informazioni per il governo e la valutazione dei servizi. Corso di specializzazione Igiene e Medicina Preventiva, Università degli Studi di Firenze.

03 Giugno 2013-Voller F. Il consumo di alcol in Toscana. Master di I livello Alcol e tabacco: stili di vita e patologie correlate, Università degli Studi di Firenze.

21 Giugno 2013-Francesconi P. Gli strumenti per la programmazione in Toscana: il progetto MaCro. Evento formativo Politiche ed Esperienze sulle cure primarie. Formas/Regione Toscana, Firenze.

19 Settembre 2013-Cipriani F. Olio extravergine di oliva: proprietà salutistiche e nutraceutiche. Dieta mediterranea. Corso di assaggio dell'olio, Camera di commercio, Pisa.

14 Novembre 2013-Voller F. L'Osservatorio sugli stili di vita. Corso di formazione Progettazione, censimento e diffusione di buone pratiche per azioni di promozione di sani stili di vita nel contesto del programma Guadagnare Salute, Siena.

14 Novembre 2013-Silvestri C. La banca dati dell'Osservatorio sugli stili di vita ed il suo utilizzo. Corso di formazione Progettazione, censimento e diffusione di buone pratiche per azioni di promozione di sani stili di vita nel contesto del programma Guadagnare Salute, Siena.

14 Novembre 2013-Olimpi N. I metodi della Evidence Based Prevention (EBP) e la consultazione delle principali banche dati e siti internet. Corso formazione Progettazione, censimento e diffusione di buone pratiche per azioni di promozione di sani stili di vita nel contesto del programma Guadagnare Salute, Siena.

14 Novembre 2013-Olimpi N. Lo sviluppo delle attività dell'Osservatorio sugli stili di vita. Corso di formazione Progettazione, censimento e diffusione di buone pratiche per azioni di promozione di sani stili di vita nel contesto del programma Guadagnare Salute, Siena.

20 Novembre 2013-Vannucci A. Introduzione al Master Smart solutions - smart communities. Laboratorio Management e Sanità-Scuola Superiore Sant'Anna, Pisa.

26 Novembre 2013-Voller F. Stili di vita in Toscana. Corso di Laurea Specialistica in Igiene e Medicina Preventiva, Università degli Studi di Firenze.

28 Novembre 2013-Silvestri C, Olimpi N. Costruzione del modello progettuale e Esercitazione: utilizzo dei dati epidemiologici e ricerca delle prove di efficacia. Percorso formativo sulla promozione della salute in ambito scolastico (2° modulo) organizzato da Regione Toscana,

Firenze.

28 Novembre 2013-Olimpi N. L'utilizzo dell'Evidence Based Prevention (EBP) nella progettazione d'interventi: i principali motori di ricerca e la loro consultazione. Percorso formativo sulla promozione della salute in ambito scolastico (2° modulo) organizzato da Regione Toscana, Firenze.

28 Novembre 2013-Voller F. Introduzione al corso Progettazione e valutazione degli interventi di promozione della salute in ambito scolastico. Percorso formativo sulla promozione della salute in ambito scolastico (2° modulo) organizzato da Regione Toscana, Firenze.

02 Dicembre 2013-Ierardi F. Presentazione indicatori di impatto. Corso di formazione C'è del valore in RSA. IPASVI, Firenze.

02 Dicembre 2013-Collini F. Introduzione del corso e obiettivi, metodi e programma del progetto. Corso di formazione C'è del valore in RSA. IPASVI Firenze.

02 Dicembre 2013-Puglia M. HIV/AIDS in Toscana, in Italia e nel mondo. Corso di formazione ai detenuti. Carcere di Sollicciano, Firenze.

02 Dicembre 2013-Da Frè M. HIV/AIDS in Toscana. Corso di formazione ai detenuti. Carcere di Sollicciano, Firenze.

04 Dicembre 2013-Ierardi F. Presentazione indicatori di impatto. Corso di formazione C'è del valore in RSA, IPASVI Firenze.

05 Dicembre 2013-Silvestri C. La banca dati dell'Osservatorio sugli stili di vita ed il suo utilizzo. ASL di Livorno.

09 Dicembre 2013-Collini F. Introduzione del corso e obiettivi, metodi e programma del progetto. Corso di formazione C'è del valore in RSA - Area orientamento. Residenze Le Ville di Porta Romana, Siena.

10 Dicembre 2013-Voller F. Malattie infettive. Corso di Laurea Specialistica in Igiene e Medicina Preventiva, Università degli Studi di Firenze.

11 Dicembre 2013-Silvestri C. La banca dati dell'Osservatorio sugli stili di vita ed il suo utilizzo. Regione Toscana, Firenze.

12 Dicembre 2013-Collini F. Conclusioni del corso e prospettive future del progetto. Corso di formazione ARS C'è del valore in RSA - Area orientamento, IPASVI, Firenze.

16 Dicembre 2013-Collini F. Introduzione del corso e obiettivi, metodi e programma del progetto. Corso di formazione ARS C'è del valore in RSA - Area orientamento, ASL di Lucca.

17 Dicembre 2013-Voller F. Infortunistica. Corso di Laurea Specialistica in Igiene e Medicina

Preventiva, Università degli Studi di Firenze.

17 Dicembre 2013-Silvestri C. L'osservatorio sugli stili di vita e lo strumento realizzato per il censimento degli interventi di prevenzione e promozione della salute e Esercitazione: individuazione dei problemi, definizione degli interventi da attivare (utilizzando le EBP fornite) e costruzione degli indicatori. Percorso formativo sulla promozione della salute in ambito scolastico (2° modulo). Regione Toscana, Firenze.

20 Dicembre 2013-Collini F. Conclusioni del corso e prospettive future del progetto. Corso di formazione ARS C'è del valore in RSA - Area orientamento, ASL di Lucca.

Interventi sui media

31 Gennaio 2013-Da Frè M, Fallani S. Comunicato stampa: L'ARS partecipa al progetto pilota nazionale di sorveglianza della mortalità materna.
https://www.ars.toscana.it/files/comunicati_stampa/com_stampa_ars_progetto_mortalita_materna_31-1-2013.pdf

18 Febbraio 2013-Cipriani F. Il cibo che fa bene. Partecipazione a trasmissione Stili di vita RTV38. <http://www.youtube.com/watch?v=BTZ26aRW5xQ>

30 Aprile 2013-Vannucci A. Videointervista. Valutare gli esiti delle cure sanitarie: di cosa si tratta, come funziona <https://www.youtube.com/watch?v=aF7y2n38U7s>

20 Maggio 2013-Voller F. Intervento a RTV38 su alcol e dipendenze

04 Giugno 2013-Voller F. Intervento a Controradio su Firenze è davvero la “capitale” della cocaina?
https://www.ars.toscana.it/files/audio/intervista_voller_cocaina_controradio_30.05.2013.mp3

06 Giugno 2013-Nuvolone D. Videointervista. Geotermia e salute, la situazione in Toscana.
<http://www.youtube.com/watch?v=ZNyuu2oJlKE>

12 Giugno 2013-Voller F. Partecipazione conferenza stampa su Lo stato di salute dei detenuti italiani e il loro rischio suicidario. Regione Toscana, Firenze.

17 Giugno 2013-Voller F. Videointervista. La salute nelle carceri toscane.
<https://www.youtube.com/watch?v=nUiS0XbWaY0>

17 Giugno 2013-Redazione ARS. Videonews convegno ARS salute in carcere.
<https://www.youtube.com/watch?v=dOz1NozZa2U>

17 Giugno 2013-Silvestri C. Videointervista. I dati dell'indagine ARS 2012 nelle carceri toscane.
<https://www.youtube.com/watch?v=nIq-dBWUSHI>

17 Giugno 2013-Olimpi N. Videointervista. Le abitudini alimentari dei toscani.
<https://www.youtube.com/watch?v=1kYa-O0UH44>

27 Giugno 2013-Nuvolone D. Video-intervista con COOP Trasparenze su geotermia e salute in Toscana

05 Settembre 2013-Nuvolone D. Intervista a Arezzo Notizie su dati epidemiologici dei residenti nel comune di Civitella in Val di Chiana

24 Ottobre 2013-Redazione ARS. Videonews La salute dei toscani in tempi di crisi.
<https://www.youtube.com/watch?v=0KzFBSFZuB8>

24 Ottobre 2013-Voller F. Videointervista. Crisi e stili di vita in Toscana.
<https://www.youtube.com/watch?v=aHQsbEAkbt0>

28 Ottobre 2013-Vannucci A. Videointervista. Crisi: come cambia il ricorso ai servizi sanitari in Toscana <https://www.youtube.com/watch?v=yiNLXzFf92g>

05 Novembre 2013-Da Frè M. Videointervista. La salute di genere: il quadro in Toscana.
<https://www.youtube.com/watch?v=P36AtTe2qTk>

27 Novembre 2013-Francesconi P. Videointervista. Sanita' d'iniziativa: cos'è, come funziona, sviluppi futuri. <https://www.youtube.com/watch?v=mRw71MvFSGc>

27 Novembre 2013-Cipriani F. Videointervista. La salute dei toscani: dati, analisi e prospettive.
<https://www.youtube.com/watch?v=tHPCfvclx0>

06 Dicembre 2013-Redazione ARS. Videonews. Progetto AMPHORA e politiche di prevenzione alcolica in Europa. <https://www.youtube.com/watch?v=JzIBsjSHhL0>

06 Dicembre 2013-Voller F. Videointervista. Il consumo di alcol in Toscana.
<https://www.youtube.com/watch?v=ksGh-pJrlyk>

06 Dicembre 2013-Allaman A. Videointervista. Alcol: l'importanza dei fattori sociali, culturali ed economici. <https://www.youtube.com/watch?v=mUyqeZm9ku0>

16 Dicembre 2013-Vannucci A. Videointervista. Il programma di valutazione degli esiti.
<https://www.youtube.com/watch?v=KFZmEMEolF8>

Presentazioni e relazioni a convegni

15 Gennaio 2013-Voller F. Basi di dati per la conoscenza dei determinanti di salute e del Burden of Disease della popolazione Toscana. Seminario Ce.R.I.M.P. I sistemi informativi per la prevenzione nei luoghi di lavoro: evoluzione e stato di realizzazione. Florence Learning Center, Firenze.

17 Gennaio 2013-Francesconi P. Partecipazione Tavola Rotonda Come affrontare i cambiamenti di una società che invecchia? La Nazione, Firenze.

18 Gennaio 2013-Vannucci A. Moderatore Tavola Rotonda Dalla misurazione alla gestione della performance: Il percorso del piede diabetico. Scuola Superiore Sant'Anna, Pisa.

23 Gennaio 2013-Da Frè M. Il parto cesareo in Toscana: aspetti epidemiologici. Seminario su Taglio Cesareo organizzato dal Consiglio Sanitario Regionale. Regione Toscana, Firenze.

24 Gennaio 2013-Olimpi N. Stili di vita e ARS. Seminario Liberi di cambiare - Stili di vita in Medicina dello Sport. Castello Pasquini, Castiglioncello (LI).

21 Febbraio 2013-Forni S. Il reprocessing in endoscopia digestiva: criticità e strumenti per la sicurezza del percorso. Seminario ARS Analisi del reprocessing in endoscopia digestiva criticità e strumenti per la sicurezza del percorso, Firenze.

22 Febbraio 2013-Nuvolone D. Moderatore Seminario Progetto europeo LIFE HIA21 coordinato da IFC-CNR di Pisa.

23 Febbraio 2013-Da Frè M, Voller F. Sorveglianza della mortalità materna: aspetti metodologici e raccolta dati. Seminario Sorveglianza della mortalità materna: progetto pilota in Regioni del Nord, Centro e Sud Italia. ASL di Firenze.

01 Marzo 2013-Profilì F. Strumenti, modalità e risultati di processo. Convegno La prevenzione della disabilità negli anziani ad alto rischio di declino funzionale: definizione e sperimentazione di strumenti ed interventi. Ministero della Salute, Roma.

16 Marzo 2013-Da Frè M. Il progetto pilota di sorveglianza della mortalità materna. Giornata di formazione a cascata per il progetto sorveglianza della mortalità materna. Ospedale di Bagno a Ripoli (FI).

21 Marzo 2013-Cipriani F. Partecipazione alla discussione Valorizzare le risorse umane, quale politica nella sanità. Convegno Scegliere saggiamente: amministratori e professionisti a confronto organizzato da Consiglio Sanitario Regionale, Firenze.

23 Marzo 2013-Cipriani F. Olio e Salute. Rassegna Volterrastusto, Volterra (PI).

28 Marzo 2013-Cipriani F. Partecipazione Tavola Rotonda Sviluppo della Eco-Economia del Benessere: come il cambiamento degli stili di vita, la prevenzione alimentare, ed i criteri di crescita ecologica conducano a rendere sostenibile il futuro della economia e lo sviluppo. Workshop Nutra-Scienza, Palazzo Medici Riccardi, Firenze.

04 Aprile 2013-Cipriani F. Presentazione ricerca ARS al seminario Geotermia e Territorio - Presentazione delle attività in corso e dei risultati degli studi e ricerche effettuati da ARS e ARPAT relativi alla geotermia, con particolare riferimento all'area geotermica tradizionale toscana, Radicondoli (SI).

05 Aprile 2013-Gini R. The Matrix. Il software. Seminario Uso epidemiologico delle fonti di dati sanitari correnti, Istituto Superiore di Sanità, Roma. <https://www.ars.toscana.it/it/aree-d'intervento/problemi-di-salute/malattie-croniche/news/1669-dati-sanitari-correnti-in->

epidemiologia-lars-interviene-al-corso-iss.html

05 Aprile 2013-Da Frè M. Il progetto pilota di sorveglianza della mortalità materna. Giornata di formazione a cascata per il progetto sorveglianza della mortalità materna. Ospedale di Nottola, Montepulciano (SI).

22 Aprile 2013-Razzanelli M. Primo report semestrale di zona, 1 ottobre 2012 - 30 marzo 2013, Valdarno e Val di Chiana. III Seminario DNA La revisione dei criteri diagnostici della Malattia di Alzheimer e delle demenze - Riflessi sulla Clinical Practice, Arezzo.

22 Aprile 2013-Gini R. Modelli informativi per le patologie croniche. I Convegno IGEA: dal progetto al sistema. L'integrazione delle cure per le persone con malattie croniche. Istituto Superiore di Sanità, Roma.
https://www.ars.toscana.it/files/aree_intervento/malattie_croniche/news/gini_igea.pdf

07 Maggio 2013-Vannucci A. Moderatore Sessione I risultati del progetto. Workshop Progetto CCM Il monitoraggio della qualità dell'assistenza in RSA. Ministero della Salute, Roma.

07 Maggio 2013-Collini F. Il contributo della Toscana: razionale, obiettivi e metodi. Workshop conclusivo del progetto ministeriale CCM Il monitoraggio della qualità dell'assistenza in RSA. Ministero della Salute, Roma.

08 Maggio 2013-Galletti G. Informarete – la mappa della riabilitazione per le GCA. Workshop Una Qualità Condivisa tra Cittadini ed Istituzioni - Formas, Firenze.

08 Maggio 2013-Profilo F. Il Profilo - il vocabolario e i contenuti. Seminario La presa in carico dell'anziano non autosufficiente in Toscana: indicatori di monitoraggio. Regione Toscana, Firenze.

09 Maggio 2013-Forni S. Qualità, appropriatezza ed efficienza: le riammissioni per tutte le cause non pianificate. Giornata di presentazione Bersaglio 2013. Laboratorio Management e Sanità-Scuola Superiore Sant'Anna, Pisa.

11 Maggio 2013-Cipriani F. Benefici dell'attività fisica e danni per la salute da sedentarietà. Convegno Muoversi essere parte attiva nelle scelte della salute. ASL di Prato, Poggio a Caiano (PO).

14 Maggio 2013-Cipriani F. Moderatore Seminario Dove investire per l'innovazione in sanità organizzato da Confindustria, Firenze.

16 Maggio 2013-Nuvolone D. La salute nelle aree geotermiche toscane. Assemblea pubblica ad Arcidosso (GR).

17 Maggio 2013-Razzanelli M. Ambulatori per la memoria. Riorganizzazione del percorso diagnostico-terapeutico per la demenza nella provincia di Arezzo: primi risultati. LIII Convegno Nazionale SNO, Firenze.

31 Maggio 2013-Francesconi P, Barletta V. Il governo clinico: ruolo e strumenti. Giornata di

studio Il medico di comunità nella casa della salute: dall'organizzazione al governo clinico, Pontedera (PI).

31 Maggio 2013-Vannucci A. Relatore Cosa accade in Toscana. Tavola Rotonda Servizio Sanitario: regioni a confronto Museo delle genti d'Abruzzo, Pescara.

31 Maggio 2013-Razzanelli M. I CDA in Toscana: offerta e case mix, 4° Convegno nazionale sui Centri Diurni Alzheimer, Pistoia

09 Giugno 2013-Cipriani F. Piramide alimentare Toscana. Convegno Dieta mediterranea. 50 anni di evidenze scientifiche, Firenze.

14 Giugno 2013-Voller F. L'epidemiologia dei Disturbi psichiatrici negli Istituti Penitenziari della Toscana. Giornate pisane di psichiatria e psicofarmacologia clinica L'essenza dei confini, l'assenza di confini: la psichiatria tra vecchie e nuove frontiere. VI annual meeting, Pisa.

17 Giugno 2013-Voller F. La salute dei detenuti nelle carceri toscane. I risultati 2012. Convegno ARS Lo stato di salute dei detenuti italiani e il loro rischio suicidario. Auditorium Sant'Apollonia, Firenze.

17 Giugno 2013-Cipriani F. Discussione e conclusioni al Seminario ARS Lo stato di salute dei detenuti italiani e il loro rischio suicidario. Auditorium Sant'Apollonia, Firenze.

17 Giugno 2013-Cipriani F. Partecipazione Tavola Rotonda Geotermia e salute: lo studio epidemiologico nelle aree geotermiche toscane, organizzata da Unione Comuni Amiata Grossetana, Santa Fiora (GR).

17 Giugno 2013-Nuvolone D. Partecipazione Tavola Rotonda Geotermia e salute: lo studio epidemiologico nelle aree geotermiche toscane, organizzata da Unione Comuni Amiata Grossetana, Santa Fiora (GR).

27 Giugno 2013-Vannucci A. Partecipante alla discussione La prevenzione e il contrasto dell'illegalità nel sistema di tutela della salute. Perché la L. 190/2012 non sia solo un adempimento burocratico. Edificio ex Gil, Roma.

28 Giugno 2013-Vannucci A. Moderatore Sessione: Ripensare la rete ospedaliera. Convegno L'ospedale in evoluzione continua: la progettazione di un sistema adattativo e complesso. Laboratorio Management e Sanità-Scuola Superiore Sant'Anna, Pisa.

11 Luglio 2013-Voller F. Presentazione Strumento di rilevazione per l'avvio del monitoraggio dell'applicazione delle linee guida sui disturbi specifici dell'apprendimento. Incontro referenti delle strutture del Servizio Sanitario Regionale e delle strutture private per il rilascio della certificazione diagnostica dei disturbi specifici dell'apprendimento. Regione Toscana, Firenze.

19 Luglio 2013-Nuvolone D. I profili di salute dei comuni di Arezzo, Civitella in Val di Chiana e Monte San Savino. Presentazione ai rappresentanti dei comitati dei cittadini, ASL di Arezzo.

19 Luglio 2013-Nuvolone D. I profili di salute dei comuni di Arezzo, Civitella in Val di Chiana e Monte San Savino. Presentazione presso la Direzione della ASL di Arezzo a enti e istituzioni locali.

31 Luglio 2013-Belloni L, Iozzelli D, Avarello A, Galanti M, Giuli M, Cordioli P, Marzuoli P, Ierardi F. La Salute Organizzativa in un gruppo di operatori addetti all'accettazione e all'accoglienza di un'utenza sanitaria. Primo Convegno Nazionale AIQUAV Qualità della Vita: Territorio e Popolazioni, Fiesole.

05 Settembre 2013-Nuvolone D. Profili di salute dei comuni di Arezzo, Civitella in Val di Chiana e Monte S. Savino. Provincia di Arezzo.

05 Settembre 2013-Nuvolone D. Profili di salute dei comuni di Arezzo, Civitella in Val di Chiana e Monte S. Savino. Assemblea pubblica presso la sede comunale di Badia al Pino, Comune di Civitella in Val di Chiana.

11 Settembre 2013-Vannucci A. Partecipazione Tavola Rotonda Sepsis oggi: che fare. Giornata mondiale della Sepsis. Comune Roma.

12 Settembre 2013-Nuvolone D. Indicatori epidemiologici della ASL di Arezzo. Convention Piccolo il mio, grande il nostro, Arezzo.

13 Settembre 2013-Vannucci A. La riorganizzazione assistenziale in Toscana. 1° Congresso Nazionale SIFACT Innovazione ed esiti: gestire la sostenibilità tra assistenza e ricerca. Centro Congressi Cosmo Hotel Palace, Cinisello Balsamo.

14 Settembre 2013-Cipriani F. Olio, cucina e salute. EXPO Rurale Toscana 2013. Fortezza da Basso, Firenze.

15 Settembre 2013-Cipriani F. Olio, cucina e salute. EXPO Rurale Toscana 2013. Fortezza da Basso, Firenze.

19 Settembre 2013-Falcone M. Effectiveness of GP intervention on risk drinking clients A re-analysis of data of the Florence Early Identification and Brief Intervention Project. 10th Annual Conference of International Network on Brief Interventions for Alcohol INEBRIA - Angelicum, Roma.

20 Settembre 2013-Vannucci A, Paggi G. Qualità e sicurezza di un percorso chirurgico. I° Congresso Nazionale Sirm. Forum Brunelleschi, Reggello (FI).

21 Settembre 2013-Razzanelli M, Francesconi P. Centri diurni e Moduli Alzheimer: offerta e case mix. Convegno Alzheimer: il malato, la famiglia, i servizi, la ricerca (celebrazione della giornata mondiale dell'Alzheimer). Auditorium Banca Monte dei Paschi di Siena, Firenze.

26 Settembre 2013-Francesconi P. Attività regionali di prevenzione. Convegno Active and healthy ageing: il ruolo della sorveglianza epidemiologica Passi d'Argento. Istituto Superiore di Sanità, Roma.

26 Settembre 2013-Cipriani F. L'osservatorio sugli stili di vita. Seminario Programma Guadagnare salute in Toscana: dalla strategia alle azioni sul territorio. Chiostrò Sant'Agostino, Pietrasanta (LU).

27 Settembre 2013-Vannucci A. Vecchi e nuovi indicatori per la Cardiologia. Congresso regionale ANMCO Toscana. Hotel Tuscany Inn, Montecatini Terme (PT).

01 Ottobre 2013-Nuvolone D. Indicatori di salute nell'area estrattiva del comune di Arezzo. Assemblea pubblica a Quarata (AR).

02 Ottobre 2013-Vannucci A. Apertura lavori Convegno ARS Safety quality day 2013: la giornata per la sicurezza e qualità delle cure sanitarie. Auditorium Sant'Apollonia, Firenze.

02 Ottobre 2013-Collini F. Progetto ministeriale CCM - La qualità dell'assistenza in RSA. Convegno ARS Safety quality day 2013: la giornata per la sicurezza e qualità delle cure sanitarie. Auditorium Sant'Apollonia, Firenze.

03 Ottobre 2013-Vannucci A, Francesconi P. Impatto sul territorio dell'ospedale per intensità di cure. Workshop Nuovo Ospedale e Continuità Assistenziale organizzato da ASL di Pistoia. Ospedale San Jacopo, Pistoia.

07 Ottobre 2013-Cipriani F. La salute in Toscana: stili di vita e servizi sanitari. Convegno Misurare il Benessere Equo e Sostenibile in Italia: una sfida per la ricerca e la policy, Università degli Studi di Firenze.

11 Ottobre 2013-Francesconi P. L'esperienza toscana. Convegno Innovazione e ricerca: quale impatto sulle cure primarie. Sessione Esperienze a confronto: l'impatto dell'Ospedale per intensità di cura sulle attività territoriali. Organizzato da CARD - Società scientifica delle attività socio-sanitarie e territoriali Emilia Romagna, Bologna.

12 Ottobre 2013-Francesconi P. CCM: la valutazione dell'efficacia degli interventi sanitari e socio-sanitari sul territorio. Convegno Dall'assistenzialismo all'iniziativa: fare sistema ed essere attori oggi nella sanità territoriale, Montecatini Terme (PT).

12 Ottobre 2013-Cipriani F. Vino e giovani: educazione, formazione e nuove metodologie. X Convegno Vino e Salute organizzato da Associazione Vino e Salute, Montalcino (SI).

14 Ottobre 2013-Collini F. Introduzione al network, condivisione degli obiettivi, programmazione delle attività. Giornata di presentazione del progetto C'è del valore in RSA. Villa la Quiete, Firenze.

14 Ottobre 2013-Collini F, Ierardi F, Gostinelli M, Castagnoli M, Vannucci A, Fallani S. Incontro preliminare RSA partecipanti. C'è del valore in RSA. Villa La Quiete, Firenze.

17 Ottobre 2013-Barletta V. Impatto sull'adesione alle raccomandazioni cliniche e sul consumo di prestazioni. Workshop ARS La sanità d'iniziativa: dalle informazioni alle decisioni. Auditorium Sant'Apollonia, Firenze.

<http://www.ars.toscana.it/it/eventi/eventi-2013/568-presentazioni-eventi-2013/2132-presentazioni-del-convegno-la-sanita-d-iniziativa-dalle-informazioni-alle-decisioni-firenze-17-ottobre-2013.html>

17 Ottobre 2013-Profilì F, Metodi di studio. Workshop ARS La sanità d'iniziativa: dalle informazioni alle decisioni. Auditorium Sant'Apollonia, Firenze.

17 Ottobre 2013-Francesconi P. Lo studio di impatto della sanità di iniziativa: obiettivi. Workshop ARS La sanità d'iniziativa: dalle informazioni alle decisioni. Auditorium Sant'Apollonia, Firenze.

17 Ottobre 2013-Falcone M. Impatto sull'equità. Workshop ARS La sanità d'iniziativa: dalle informazioni alle decisioni. Auditorium Sant'Apollonia, Firenze.

<http://www.ars.toscana.it/it/eventi/eventi-2013/568-presentazioni-eventi-2013/2132-presentazioni-del-convegno-la-sanita-d-iniziativa-dalle-informazioni-alle-decisioni-firenze-17-ottobre-2013.html>

19 Ottobre 2013-Voller F. Il disturbo di natura mentale negli adolescenti toscani. Alcuni spunti di riflessione. Convegno FIDAPA (Federazione Italiana Donne Arti Professioni Affari) L'età del malessere al tempo della crisi: non solo disagio ma un'occasione per crescere, San Vincenzo (LI).

24 Ottobre 2013-Nuvolone D. Crisi economica e ambiente. Convegno ARS Gli effetti della crisi economica sulla salute della popolazione Toscana. Come cambia il ricorso dei servizi? Convitto della Calza, Firenze.

24 Ottobre 2013-Voller F. Moderatore Sessione La situazione in Toscana: il rapporto sulla crisi. Convegno ARS Gli effetti della crisi economica sulla salute della popolazione Toscana. Come cambia il ricorso dei servizi? Convitto della Calza, Firenze.

24 Ottobre 2013-Innocenti F. Gli effetti della crisi economica sugli incidenti stradali in Toscana. Convegno ARS Gli effetti della crisi economica sulla salute della popolazione Toscana. Come cambia il ricorso dei servizi? Convitto della Calza, Firenze.

24 Ottobre 2013-Vannucci A. Moderatore Sessione La situazione in Toscana: il rapporto sulla crisi. Convegno ARS Gli effetti della crisi economica sulla salute della popolazione Toscana. Come cambia il ricorso dei servizi? Convitto della Calza, Firenze.

24 Ottobre 2013-Galletti G. Il nuovo contesto degli indicatori: un percorso a volo d'uccello da Adam Smith al BES. Convegno ARS Gli effetti della crisi economica sulla salute della popolazione Toscana. Come cambia il ricorso dei servizi? Convitto della Calza, Firenze.

24 Ottobre 2013-Berti A, Voller F. Uso di sostanze psicotrope, gioco d'azzardo e conseguenze sanitarie. Convegno ARS Gli effetti della crisi economica sulla salute della popolazione Toscana. Come cambia il ricorso dei servizi? Convitto della Calza, Firenze.

24 Ottobre 2013-Falcone M. Ticket: effetti sull'assistenza specialistica in Toscana - Ricorso ai servizi, prestazioni e copayment. Convegno ARS Gli effetti della crisi economica sulla salute della popolazione Toscana. Come cambia il ricorso dei servizi? Convitto della Calza, Firenze.

24 Ottobre 2013-Cipriani F. Moderatore Sessione Il contesto di riferimento. Convegno ARS Gli effetti della crisi economica sulla salute della popolazione Toscana. Come cambia il ricorso dei servizi? Convitto della Calza, Firenze.

24 Ottobre 2013-Olimpi N. Stili di vita: fumo, alcol, attività fisica e alimentazione. Convegno ARS Gli effetti della crisi economica sulla salute della popolazione Toscana. Come cambia il ricorso dei servizi? Convitto della Calza, Firenze.

25 Ottobre 2013-Profili F, Francesconi P. La popolazione dei survivors: entità, caratteristiche e appropriatezza del follow-up. Giornate Mediche di Santa Maria Nuova 2013 : La vita oltre la malattia, organizzate da Società Medica di Santa Maria Nuova, Firenze.

26 Ottobre 2013-Cipriani F. L'evidence based prevention per gli stili di vita sani: fare ciò che serve. Convegno Nutrizione e stili di vita in età scolare: dai dati di sorveglianza agli interventi di promozione della salute. Auditorium Dipartimento Prevenzione ASL di Lucca, Capannori (LU).

29 Ottobre 2013-Vannucci A. Partecipazione Tavola Rotonda Gestione e peso delle cronicità e delle comorbidità negli anziani fragili. Workshop ARNO Il profilo di salute della popolazione anziana. Palazzo dell'Archiginnasio, Bologna.

04 Novembre 2013-Nuvolone D, Pepe P, Barchielli A, Voller F, Cipriani F. Associazione tra esposizione a rumore aeroportuale, ipertensione e malattie cardiovascolari: studio di coorte nell'area dell'aeroporto di Firenze. XXXVII Congresso AIE Associazione Italiana Epidemiologia Dentro la crisi oltre la crisi, Roma.
http://www.epidemiologia.it/sites/www.epidemiologia.it/files/XXXVII_Congresso_AIE/Atti_XXXVII-congresso-AIE_2013.

05 Novembre 2013-Da Frè M, Dubini V. Assistenza in gravidanza e parto. Convegno La salute di genere in Toscana organizzato dal Consiglio Sanitario Regionale della Regione Toscana, Firenze.

05 Novembre 2013-Voller F. Sintesi del Documento ARS La salute di genere in Toscana. Convegno La salute di genere in Toscana organizzato dal Consiglio Sanitario Regionale della Regione Toscana, Firenze.

05 Novembre 2013-Falcone M. Crisi e compartecipazione alla spesa sanitaria: effetti sull'assistenza specialistica in Toscana. XXXVII Congresso AIE Associazione Italiana Epidemiologia Dentro la crisi oltre la crisi, Roma.

06 Novembre 2013-Silvestri C, Monnini M, Bartolacci S. Crisi economica e suicidio in Toscana. XXXVII Congresso AIE Associazione Italiana Epidemiologia Dentro la crisi oltre la crisi, Roma.

13 Novembre 2013-Profili F, Francesconi P. Il progetto della sanità di iniziativa in Toscana. Giornata di lavoro Il percorso dell'assistito con patologia cronica ad alta prevalenza - SITI Lombardia, Milano.

15 Novembre 2013-Cipriani F. Partecipazione Tavola Rotonda Genere, epidemiologia e terapia

della sclerosi multipla. Convegno Sclerosi multipla, un paradigma della medicina di genere, Firenze.

16 Novembre 2013-Voller F. Partecipazione Tavola Rotonda Azioni e strategie efficaci. Giornata di studio Gli effetti della crisi economica sulla salute dei cittadini. Regione Toscana/ANCI, Firenze.

21 Novembre 2013-Francesconi P. Il progetto politico e le esperienze regionali. Il riassetto delle Cure Primarie in Toscana. Workshop tematico Cure primarie H24. Metodologia, applicazioni, esperienze organizzato da Cineca, Bologna.

21 Novembre 2013-Vannucci A. Partecipazione al dibattito Come scegliere un buon medico o un buon ospedale. Modulo 2 Un nuovo ruolo del cittadino nella valutazione della qualità e della sicurezza del sistema sanitario. Gli strumenti di partecipazione delle associazioni e di tutela dei cittadini. L'Accademia del cittadino, Montecatini Terme (PT).

22 Novembre 2013-Francesconi P. Il riordino dell'assistenza territoriale: evidenze di efficacia. 30° Congresso Nazionale della Società Italiana di Medicina Generale. Palazzo dei Congressi, Firenze.

22 Novembre 2013-Vannucci A. Moderatore Tavola Rotonda: Il Lean Management in Sanità: quali prospettive. Convegno L'efficienza organizzativa tra strategia ed operatività: il Lean Thinking in Sanità. Presidio San Niccolò, Siena.

22 Novembre 2013-Falcone M, Ierardi F, Galletti G, Forni S, Di Fabrizio V, Collini F, Vannucci A. Crisi e compartecipazione alla spesa sanitaria: effetti sull'assistenza specialistica in Toscana 6° Congresso Nazionale Società Italiana Medici Manager (SIMM), 3° Forum Internazionale. Università Sacrocuore, Roma.

25 Novembre 2013-Voller F. Nascere in Toscana: inquadramento socio-demografico ed epidemiologico Workshop Valutazione del percorso nascita in Toscana: dall'analisi dei dati alle implicazioni organizzative. Laboratorio Management e Sanità-Scuola Superiore Sant'Anna, Pisa.

25 Novembre 2013-Razzanelli M. L'epidemiologia delle Demenze dell'area aretina. VI Seminario DNA 2013, Demenze non Alzheimer, Arezzo.

25 Novembre 2013-Puglia M. I dati Toscani HIV. III° Convegno Regionale SIMIT Toscana L'infettivologo tra innovazione e cambiamento, Prato.

25 Novembre 2013-Da Frè M. I dati toscani HIV/AIDS. III° Convegno Regionale SIMIT Toscana L'infettivologo tra innovazione e cambiamento, Prato.

27 Novembre 2013-Vannucci A. Moderatore Tavola Rotonda La rete delle sicurezze. 8° Forum Risk Management in Sanità 2013, Arezzo.

29 Novembre 2013-Vannucci A. La Sepsis, una questione di sanità pubblica: epidemiologia ed organizzazione. 8° Forum Risk Management in Sanità 2013, Arezzo.

30 Novembre 2013-Voller F. Analisi epidemiologica sull'andamento dell'epidemia in Toscana. Convegno LILA (Lega Italiana per la lotta contro l'AIDS) per la giornata mondiale della lotta contro l'AIDS, Firenze.

02 Dicembre 2013-Silvestri C. Il Progetto HBV/HCV. Convegno regionale SIMIT, Prato.

03 Dicembre 2013-Francesconi P. Partecipazione Tavola Rotonda Which innovation in organizations and services to serve the older generation? Workshop Less falls better lives - Which innovation to serve the older generation towards an active and healthy ageing (and to prevent falls)? ASL di Firenze.

06 Dicembre 2013-Voller F. Politiche alcoliche e fattori di contesto. Italia. Convegno ARS Progetto Amphora e politiche europee di prevenzione alcolica nella cultura mediterranea e in Italia, Firenze.

06 Dicembre 2013-Cipriani F. Moderatore Convegno ARS Progetto Amphora e politiche europee di prevenzione alcolica nella cultura mediterranea e in Italia, Firenze.

09 Dicembre 2013-Forni S. Presentazione del Programma di Osservazione degli Esiti (PrOsE). Corso Osservare gli esiti per partecipare al loro miglioramento: il programma di osservazione degli esiti del SST. ARS, Firenze. <https://www.ars.toscana.it/it/aree-d'intervento/strumenti-e-metodi/indicatori-di-qualita-ed-equita-dellassistenza/news/2177-corso-di-formazione-ars-formas-osservare-gli-esiti-per-partecipare-al-loro-miglioramento.html>

11 Dicembre 2013-Voller F. La salute di genere in Toscana. Seminario di presentazione del Documento ARS La salute di genere in Toscana. Consiglio regionale della Regione Toscana, Firenze.

12 Dicembre 2013-Francesconi P. Asma e Asma Grave: il quadro epidemiologico. Convegno Asma grave: integrazione tra istituzioni e clinici nella ricerca dei percorsi adeguati e appropriati per l'attuazione di un percorso comune organizzato da Gutenberg Sicurezza in Sanità, Firenze.

13 Dicembre 2013-Cipriani F. Moderatore Convegno La salute mentale oggi: dalla crisi ad una nuova socialità. Campus del Pionta, Arezzo.

16 Dicembre 2013-Francesconi P. Il riordino dell'assistenza territoriale: evidenze di efficacia. Incontro Dibattito La sanità d'iniziativa a tre anni dalla sua sperimentazione organizzato dal Consiglio regionale della Regione Toscana, Firenze.

17 Dicembre 2013-Razzanelli M. Una sintesi dei risultati, Toscana a confronto con l'Italia. Convegno regionale La comunicazione nel sistema di sorveglianza PASSI d'Argento: salute ed invecchiamento attivo nella regione Toscana, Marina di Carrara (MS).

17 Dicembre 2013-Francesconi P. Introduzione Convegno regionale La comunicazione nel sistema di sorveglianza PASSI d'Argento: salute ed invecchiamento attivo nella Regione Toscana, Marina di Carrara (MS).

18 Dicembre 2013-Da Frè M. Perfezionamento del flusso dati. Conferenza di Consenso su Linee di indirizzo sul taglio cesareo, Formas Firenze.

18 Dicembre 2013-Berti A, Voller F. Epidemiologia del gioco d'azzardo. Presentazione volume GAP - Il Gioco d'Azzardo Patologico - Orientamenti per la prevenzione e la cura. Ordine dei Medici, Firenze.

21 Dicembre 2013-Francesconi P. Il sistema di reporting per il budget della Medicina Generale. Convegno FIMMG (Federazione Italiana Medici di Famiglia) Discussione di Budget nelle AFT, Firenze.